民國日報

THE REPUBLICAN DAILY NEWS

中華民國八年三月十一日（即舊歷二月初十日）（星期二）

本報開設在上海河南路第十二十三號（三茅閣橋北首）

電話四千八百十六號

第一千一百二十四號

今日三大張售大洋三分

本館廣告……日至第七日每字大洋四厘第八日後每字大洋三厘多則以十字遞加　洋二角新聞中縫加半封面加倍兩行起碼　短行五十字起碼第一日每字大洋五厘第二

本館定報章程……元〇其餘外國各埠〇〇全年十六元〇半年九元〇〇以上均按照大洋計算寄費在內滙款郵費定報人自付郵票按九五折計算

女西醫朱丹章例

（診例）門診一元　號金一角　洗症加倍　割症另議　出診三元　號金五角　早夜加倍　接生常產二十元　難產四十元　包月天天到者五十元　隔天到者三十元　戒烟反在身各症面議　留產就醫每天三元　特等五元　（診所）上海老靶子路四百三十八九號　電話北四十四號

康寄遙 李劍農 啓事

「聯合通信社」事鄙人等並無關係所有該社對外各事鄙人等概不負責因該社沿用「報界聯合通信社」舊章發起人內尚列有鄙人等名字恐滋誤會特此聲明

上海廣肇公所爲廣東平糶事敬告同鄉諸君

吾粵米荒久深軫念祇以當時辦法未臻妥善故同人等前與粵省長九善堂平糶公所等函電交馳籌商辦法務使米商不至把持貧民實受其惠方克有濟陽歷三月三日奉粵省長函復以本公所前擬條陳平糶辦法洞中肯要備承採擇現北京財政部已照原請准辦五十萬石計蘇省二十萬石皖占三十萬石概免關稅除前准五萬石外仍令照納釐捐已換發印照劃分採辦并請本公所函託駐蕪粵紳董稽查報告以資應付而昭核實等因三月七日復接廣東九善堂總商會平糶公所函稱分定在上海購辦十萬石由上海廣肇公所將免稅運照轉交慎守堂等分派領用該粵東米商急公好義陳請願將所有應免之稅銀涓滴歸公每石撥銀一分以爲代辦之家費用俾資彌補其餘一錢四分二釐則託本公所就地代爲全數核收彙齊匯粵平糶至前定每石一毫之議徑已取銷付上省長免稅運照二百張計米十萬石所核收代爲照辦本公所定日間與廣東糧食救濟會合辦從此羣策羣力當易著手如何進行容俟續報等因查平糶與賑濟有別祇須來源日廣米價自平似此辦法自可源源接濟吾粵同胞可無絕食之虞而旅滬同鄉亦可稍釋疑慮也

上海廣肇公所謹啓

全國報界聯合會通告

本會現已設立辦事處於靜安寺路二十二號所有各埠報館派來代表請至辦事處接洽一切是盼

浴德學校增設英文夜學招生

時間　每晚七時至九時除星期六及星期日　開學　陽歷三月十五日　報名　先繳一元入學時於學費內扣除　校址　北河南路桃源坊二百零三號

本校增設英文夜學特聘鄺逸虎先生爲主任李德先生爲助教　學科　文法尺牘譯文會話簿記　學費　每月三元半年十五元

校長李雲農啓

交通部郵電學校招考電話班學生廣告

本校現爲推廣電話實務教育起見特呈請交通部添設電話專修班教授最深切之電話實務教育學生定額二十名入學資格以國內外高等專門以上學校電機科畢業生爲限無此資格者絕對不收茲擬於四月內開課一年畢業試驗合格者給予畢業證書派往各地電話局供職經已奉准在案如有合於上開資格之畢業生自志來校肄習者務於三月三十一日以前攜帶履歷文憑及最近照片呈繳北京本校或掛號郵寄亦可經本校審查後如認爲可收者確定開課日期即通知到校不收者將文憑寄還特此通告

上海電報局錄登

醫學家鑒

丁福保譯述○各種醫書照碼七折○實驗衛生學講本一元二角○普通醫學新智識四角○德國醫學叢書三元○列代名醫列傳五角○人體寄生蟲病編七角○南洋醫科考試問題答案二角○腦髓與生殖之大研究四角○子之有無法三角○丁譯生理衛生教科書五角○無藥療病法四角○新撰解剖學講義八角○化學實驗新本草一元四角○發疹全書六角○實扶垤里亞血清療法五角○喉痧新論二角○瘧疾新論二角○霍亂新論二角○花柳病療法七角○診斷學實地練習法一元○診斷學大成四元○臨証指南二元○產科學初步七角○藥物學大成四元○新萬國藥方三元○總發行所上海英大馬路泥城橋西首龍飛西隔壁三十九號醫學書局○買書者書款從郵局亦可匯寄○欲索醫學書目提要者函索即得信內須附郵票三分○分銷處上海棋盤街商務印書館

上海人力車注意

敬啓者日來黃包車夫罷工風潮起於倉卒本公會不及將原情剴諭以致誤會加租茲滋疑慮實因英洋車公司定章概許包頭特抽佣錢（可照附呈公啓核算）嗣因包頭來請憫念苦工減收車費亦經各公司允許初不料包頭仍照舊例徵收從中多扣佣錢現各公司欲照舊徵收車費而包頭欲于舊時佣錢另加車費以致激動加租謠言釀成罷工風潮本公會特剴切曉諭祈各安分營業爲幸

黃包車公會啓

上海慈善救濟券頭獎獨得洋五萬元

敬啓者本期發行獎券其獎號較前格外增加得獎更爲容易曾經呈請政府核准發行券額四萬張券價全張五元每條大洋五角准於陽歷四月六日即陰歷三月初六日在上海秉公開獎屆時除邀請軍政長官蒞臨監視外並柬請各界前來參觀以昭公道所有一切手續與前相同印有詳章函索即寄此請各界公鑒

上海慈善救濟會敬啓

中西普益禁烟會聯合醫藥調查勸導三部成立啓事

本會爲輔助禁烟而設現在存土雖燬而販運售吸隨在皆是自應力謀善後以期肅清痼毒爰特在英租界馬霍路崇仁里四弄第四百二十四號組織醫藥調查勸導三部各延中西熱心專家分主其事標本兼治俾觀厥成以盡本會義務茲值開辦伊始除呈報官廳外特此披露惟希各界公鑒爲幸　再本會所製之普益羅士戒烟藥品前經美國醫學博士伯維羅士羅士兩君互相發明悉心研究製成此藥曾於前清交由恭王呈送民政部化驗試用在京津一帶功效卓著神驗無比今獻同人心存濟世公諸同好以期推行盡利而廣流傳此佈

各大藥房 烟草公司 均鑒

本廠精釀醋酸素蒙各界讚揚茲因擴充營業新添機器廣搜原料精求製法現除原有酒精（亦名酒醋）白蘭地等名酒外更新釀一種羅姆酒（英文Rum）功能提神養髓補中益氣各大藥房當作製藥之用若各大香烟廠用以製烟不但烟色黃潤馨香可口尤能消除烈性杜免霉患凡曾經研究本廠出品（如酒精）者是供全國各兵工廠之用新釀者向本廠訂購已紛至沓來現出貨日多恐未週知特此露佈如蒙惠顧請電知隨當送樣接洽外埠函購原班回件不誤

上海法大馬路東首康成造酒廠　電話中央三七四三

拓魯生書例

榜書尺內二元　尺外加倍　楹聯三四尺四元　五尺六元　六尺十元　八尺十六元　屏幅照楹聯加倍　堂幅與楹聯同　手卷冊葉每方尺二元　名片各小件均一元　壽屏墓誌碑銘另議　磨墨加一　約日取件　收件　四馬路美術圖書館

章炳麟題署

半淞園啟事

本園設在南市滬杭車站東首自開幕以來蒙各界光臨揄揚獎譽幸今歲陳列名花雅會新添金石博古書畫會等韻事以佐遊人清興倘蒙大雅惠以新詩尤所歡迎至於坐船游山際此春光明媚更爲開豁心胸自滬地獨創之境此外照相西餐清茶美酒以及各色果點隨意小酌借座請客無不俱備電車直達大門交通便利空氣充足有裨衛生謂予不信請嘗試之

上海北洋亞喜亞煙草公司出品廣告

近來歐戰解和各國商務必有一大戰爭綜觀華人日用各品大半購自外國以致實業不振利權外溢即如香烟一物其烟葉產自中國而品出自外洋但內地所售之烟每歲漏卮達數千萬以上八所共鑒本公司特集鉅資組織半載業已告成自行仿造各種香烟無不精益求精價廉物美味香色佳現已出品各界熱心提倡國貨者請嘗試之各種牌號列下（一）珊瑚牌十支盒五十支罐（二）黃鶴樓牌（三）財神牌（四）雙童牌（五）打鼓牌　總發行所設在上海英界交通路南京分銷處在下關京天津濟南河南安徽杭州各商埠均有經售處如蒙賜顧曷勝歡迎臺批價目尤當克己藉副提倡國貨之盛意特此謹啓　二馬路中湖北分銷處在漢口昇平街及沙市其餘北

洋裝金銀首飾珠寶玉器各款銀器大廉價兩星期

本公司因各股東無意經營特於舊歷二月初三日起將各貨大廉價兩星期　存貨頗多花色亦繁　金飾類　如鑲珠嵌翠各種手鐲耳圈針戒指以及項鍊風涼針壓髮鈕扣之類各種花色　機會幸勿失之交臂　珠寶類　如大小各種鑽石珍珠翡翠寶石之類　鐘錶類　如大小各種擺鐘掛鐘挿錶亮錶手錶之類任憑觀覽揀採誠得便宜之好　銀器類　如花瓶花籃酒鐘茶具大餐器具化妝器具以及一切日用要物房間擺設之類

大馬路望平街斜對過聯生公司露佈

德醫博士江逢治

統治內科外科婦科兒科產科喉科皮膚科病科神經病科　專治花柳毒門及各種疑難雜症包治包愈採用德國最新療法　門診上午十至十二時下午一至四時診金二元（專治花柳毒）　出診上午十時前下午四時後診金六元急症隨請隨到住院大小割症個人或全家包醫面議　戒烟德國新舊六零六注射各種血清注射　診所四川路八十五號惠羅公司對過　電話三八四四

感謝奚崇山醫士聖手

余患下疳腫爛月餘苦不勝言購各藥房丹丸服之不但無效反覺骨痛週身發出紅雲斑楊梅幸承友人指法界共舞台對面保春堂奚崇山醫生包治一星期霍然獲愈足見先生毒門妙手也特此登報鳴謝

英大馬路方九霞孫少如謹啓

福星到滬

西醫李俊伯先生爲近時西醫中第一戒烟專家其戒法最新穎而簡便絕無痛苦向在蘇州懸壺近兩年來爲人戒除烟癮已在千人以上蘇人之有烟癖者莫不知先生之名僕等痛烟毒之禍國憫同胞吸烟者之苦痛特敦請先生來滬設硯於界路即北火車站對面一百七十五號七十六號七十七號飲和室公司爲本埠黑籍同胞造福如有願請先生戒烟者不收戒費僅取號金一元以一百號爲限限滿每人每日亦祇收費六角三星期包可戒絕詳細辦法請向飲和室公司詢問可也

陳无我 詹畸零 謹啓

感謝德醫鄭邦彥先生

古云不爲良相則爲良醫道雖異而功則同誠以能挽回造化爲人造福德至宏也　德醫鄭邦彥先生品學兼優研究病理經驗宏富且以道德主義於貧病者亦悉心診治　鄙人染宿疾經三十餘年矣幸蒙醫治不旬月而就痊足徵先生得德醫之正宗　非虛譽可比身受其福愧無以報用特登報端以誌銘感凡有疾病者亦知所問津焉　診所　白克路龍飛馬車行後面懷德里二一九號　診時　上午門診下午出診　電話中央三八一九

湘西周仁卿謹白

專治肝胃氣痛徐隱樵

門診上午九時至下午三時醫例二元二角覆診一元一角出診本埠不論租界華界醫金概收五元五角外埠通訊問疾費照問診空函不覆凡滬甯滬杭路線經過各內地邀請往診費從另議　診所上海老垃圾橋南堍均安里一弄第二家

兼治寒痛火痛蟲痛痞痛食痛脇痛胸痛　自製肝胃氣痛新藥　每瓶一元（不折不扣）　外埠函購原班回件

山森醫院秦山森醫士

秦君山森名醫士也自幼留學東瀛肄業於長崎醫科專門學校又在大學病院研究病理細菌生理解剖多年對於醫學一道經驗宏富回國後担任十字會戰地醫士蘇浙皖魯等省戰事無役不從受傷官兵爲秦君治愈者何止千百粵軍第四軍姚雨平司令耳其名聘爲醫長解組後曾在崑山創辦仁濟醫院對於就診病人均能悉心診治至今尚口碑載道今春由邑紳李平書先生介紹來滬担任公立上海醫院醫務抱濟世之熱忱施平生之奇術診治懇切和藹可親並無絲毫習氣今復辭職自設山森醫院於法界北橋家橋專治男婦內外各科至於癆瘵癱瘓用新法療治花柳毒門無論新舊皆可包醫六零六注射毫無痛苦餘如服毒疑難雜症亦應手成春立奏奇效門診上午八時至下午四時出診四時以後急症隨到門診一元出診五元復診減半　人不計屆指設院未及三月四方聞風來診者已達數百餘功效良速異口同聲同人等用特介紹病家知所問津焉

介紹人　蘇筠尚　顧馨一　趙芹波　張逸槎　戚康還　葉嘉濤　熊育衡　同啓

新到大批洋河酒

馬立司長浜路重慶路南首新馬樂里對門馬吉里口新開慶福酒行自荷讀公發報鼓吹後除代代花順氣酒雙料玫瑰各種雙料藥酒均受各界歡迎外而洋河酒銷路更多本行主人不惜重資親赴洋河運到大批來滬販貨既多運費較輕從本日起每瓶足秤念兩只售四角二分每斤四百文批發九折格外克己以副顧客雅意

注意 益群救濟藥水 戒煙精神丸 廣告

人生疾病爲難免之痛苦而疾病之來勢如風火其危急者生命存亡只爭呼吸之間或以染病之故且受煙毒之累其痛苦爲尤甚本號有鑒於此特製益羣救濟藥水及戒烟精神丸爲治病戒烟之聖藥凡旅行家均宜購備以免其痛苦焉　藥水每打一元每瓶一元　大瓶二元　中瓶一元　小瓶五角　戒丸　批發零沽格外克己

總發行所上海五馬路棋盤街中市華安洋貨公司　趙南來號　分售處　廣東省城雙門底下街中亞藥房　漢口花樓街前

大正五年正月念三號第三種郵便物認可

旅滬陝人之決議

(一)先實行停戰(二)去陳樹藩撤退北方停戰令下後入陝之北軍以爲停戰保障(三)北方須嚴懲抗令開釁者之罪(四)恢復七年十一月十六日靖國軍原防以上四者非完全辦到不得再開和議

代論

讀「孫逸仙先生國際共同發展中國實業計劃書」書後

（汪精衛）

生物之一切競爭。尋其原因。利害相反而已矣。此凡生物皆然。而於人類爲尤著。人生而不能無所需。有所需即不能無所取。自取其所需。而不顧及他人之亦有所需。此已足爲競爭之源矣。自取其所需。而奪及他人之所需。而競爭於是乎烈。故人非生而知利己以害人也。利己之結果。遂至於害人。然人之自利。誰不如我。於是害人之結果。或反至於自害。此人類競爭之事。所以無時或已也。宋儒知人生之有所需。足爲競爭之源。於是命之曰人欲。而深惡痛絕之。不知絕欲之說。佛氏言之可也。宋儒言之則不可。何則。佛氏知人之所以有所需。以其生也。於是並生而深惡痛絕之。欲使一切衆生。歸於滅度。故其說足以自完。若儒者則固以好生爲德者也。一方既以好生爲善。一方又以生而有所需爲惡。故其爲說。左支右梧。而卒不可以通。今欲救正宋儒之說。當詔之曰。欲非惡也。專欲爲惡。善夫左傳之言曰。（衆怒難犯。專欲難成。）蓋未有專欲而不衆怒者。見衆怒之難犯。即可知專欲之難成矣。由此之說。則人當取其所需之時。不可不知他人之亦有所需。尤不可不知毋奪他人之所需以爲己需。於是利己害人之事。可以不爲。而競爭之端。亦可以息。生物學家。自達爾文以後。其論生物現象也。於競爭之外。亦未嘗不言互助。顧以爲互助者。非爲互助而互助。乃爲競爭而互助。蓋對於外不能無競爭。則對於內不能無互助。互助者不過競爭之一手段而已。自克魯泡特堅出。始矯其說。而以互助與競爭。爲對立之原因。蓋人類之所以競爭。曰惟利害相反之故。人類之所以互助。曰惟利害相同之故。然則置人類於利害相反之域。則競爭之本能。必日以發達。置人類於利害相同之域。則互助之本能。必日以發達。今若取利害相反之原因而去之。則人類將不恃競爭以爲生。而惟恃互助以爲生矣。何云互助爲競爭之手段乎。吾黨之士。日日懷想人類之歸於平等。世界之歸於大同。顧其道何繇。簡單言之。使人類之利害歸於相同而已。或者疑人類利害。雜然而殊。何能使之相同。然自人地學者研究所得而言之。人類衝突之最大原因。莫過於各取其所需。然而天然之物產。若開發無憾。支配得宜。則足以供人類之所需。而莫之或鬬。然則人類之利害。詎不可以相同。而欲於此致力者。詎可不講其道乎。數年來世界之大戰爭。各國民間利害相反之所致也。創鉅者其日久。痛深者其愈遲。以懲前毖後之故。有識之士。莫不思所以防止未來之戰爭者。然語其方策。無過調和各國間之利害衝突。使之漸由相反以歸於相同而已。夫今者各國間之利害衝突。雖有種種。而經濟上之利害衝突。其尤著者也。舉此以爲數年來世界大戰爭之原因。不爲過也。然則如何而可以使各國間經濟上之利害衝突。漸以緩和。俾得由相反以歸於相同。豈非有識之士。所當困心衡慮者乎。孫逸仙先生之（國際共同發展中國實業計劃書。）蓋即究心於此。而得其解決之道者。如先生所計劃。不僅於中國有利而已。於國無不利。且於外國。不僅於一國有利而已。於各國無不利。斯誠調和各國間經濟上利害衝突之良法也。請得而申論之。

惹起世界之大戰爭者。在近東爲巴爾幹半島。在遠東爲中國。此言世人幾於耳熟能詳矣。夫所謂戰爭者。非徒武力戰爭之謂也。經濟之戰爭。其爲禍之深。且過於武力。各國之以中國爲經濟戰爭之場。由來舊矣。大戰之際。暫以停頓。其必恢復於大戰以後。可無疑也。在此大戰期間。各國科學之發達。技能之熟練。其工業上進步之速。以視戰前。已不啻倍蓰。益以推行工業統一與國有之故。其勢力之偉。尤非戰前所敢望。然則戰後之經濟戰爭。其必更劇烈於戰前。亦可無疑也。以吾國當之。其將何如。以云抵禦。則不能鎖國封港之故。亦已甚明。既無可抵禦。而又不思所以處理之。則其狀況有可得而豫言者。吾國民將盡失其工業之能力。而外國之工業品。將充斥於國中。是已。蓋以粗淺之工業。與精深之工業較。無不敗者。以小工業與大工業較。無不敗者。前此出口多生貨。入口多熟貨。已爲不可救之現象。工業既敗。則雖至微之用具。亦將仰給於外人。熟貨之名詞。即爲外國貨之名詞。生貨之名詞。即爲國貨之名詞。而吾國民之生活。惟有於農奴礦丁中求之已耳。夫政治之亡國。恢復之望。猶未失也。經濟之亡國。則生計既絕。種且不保。何望於國。此吾國民所不能不深長思之者也。吾黨者亦嘗涉念及此。因而有機器借款之擬議。蓋歐洲戰時。工廠林立。一旦戰事終結。戰爭上之用品。已告休止。商業上之用品。向未接踵。一時必有多數之機器。投閒置散者。吾于此時。與之訂立機器借款。計機器之價值。以抵現金。在歐洲既可爲投閒置散之機器。闢一銷路。在吾國則可資之以振發工業。其利如下。（一）吾國借款。向以現金。借款必經官吏之手。則現金亦即入官吏之囊橐。徒增人民之負擔而已。今易以機器。此於官吏囊橐中。無所用之。而人民乃可以實受其利。（二）吾國一日輸入多數新式有用之機器。既可以機器代手工。謀工業之發達。同時並可採用工業統一與國有之政策。俾機器不致操於三數資本家之手。以釀成勞働者不平等之階級。於是庶可以合吾國人之心思才氣。努力使吾國成爲工業發達之國。以立於地球之上。不致爲經濟戰爭之潮流。所疾捲而去。然機器借款之策。於吾國方面。雖有利而無害。而自外國方面觀之。得毋含有抵制外貨之意味乎。是未足以引起各國之同情也。必如先生之計劃。然後於各方面。皆有利而無害。蓋計劃書中所列交通之開發等十條。皆吾國建設所必需者。一一舉而措之。其有利於吾國。固不待言。而對於外國。則無異爲之闢一絕大之市場。以消納其戰後投閒置散之機器。其有利於外國。爲何如也。而又不偏倚一國。使有畸輕畸重之感。必國際共同以行之。是不惟一國之利。抑亦各國之利矣。或者以爲如此。則中國之開發。必有賴於借債。非計之得者。吾將問之曰。如上所述。交通之開發等十條。吾國能一一恃手工以爲之否耶。藉曰不能。則不能不有恃於機器。而此機器。國人猝未能自造。則不能不有恃於購之外國。既購之外國。不能無金錢以爲代價。則不能不有恃於借之外國。借債均也。與其爲現金借債。以供官吏之中飽。何如機器借債之爲愈乎。夫立國必有待於工業。工業必有待於機器。此理至顯。無待煩言。此後國人所出。不過二途。其一。國人不能自置機器。而徒手受雇於外國資本家之下。以爲機器之奴隸也。其二。國內多數之人民。不能自置機器。而徒手受雇於少數資本家之下。以爲機器之奴隸也。二者有一於此。國人亦必無倖。然則及此時會。爲有統系有條理之一大計劃。舉機器工業與工業國有之二者。而同時並行之。其有造於國。豈有量乎。又何所憚而不爲也。或者震於借債亡國之說。遂徬徨而不知所可歟。然實業之借債。不足以亡國。政治之借債。乃足以亡國。輓近以來。吾國受借債之害。至於岌岌然有亡國之懼者。政治借債爲之厲也。今不謀所以絕政治借債之源。而於實業借債。亦相驚以伯有。抑何其過慮耶。歐戰既終。各國人士。咸專心於戰後之經營。先生之計劃書。乃應時而出。君以爲先生平日博愛大同之懷抱。雖未一一發表。而此計劃書。則固今日所宜知宜行。而爲調和戰後各國間經濟上利害衝突之良策也。故謹跋數語于後。

本社專電

段徐同時出京之可異

四國勸告後。段祺瑞召集徐樹錚靳雲鵬曲同豐等在宅密議。對取銷參戰軍。決置不理。段及小徐又決計出京。段赴彰德。自稱與袁夫人。小徐赴徐州。自稱祝母壽。惟據消息靈通者言。段等此行。性質極重大。

督軍團紛起保陝

北方各督軍保留陳樹藩之電。陸續到京。均由徐樹錚授意。

陳樹藩尙思于張離陝

陳樹藩最近來電。又謂商請于右任張鈁離陝。可望有成。張瑞璣以其語太離奇。全出劃界停戰辦法之外。知陳決無誠意停戰。行期暫中止。

張錫元何故來京

張錫元忽來京。未謁徐及錢能訓。密見段祺瑞徐樹錚後。又赴陝。陝事恐仍有變局。

顯見乾鳳仍有戰事

靳雲鵬告人。乾縣鳳翔電由綏遠轉。恐暫難達。此語似明知乾鳳仍未停戰而發。

鐵路問題大會議結果

八日在春藕齋召集交通部簡任以上人員及外交調查會。會議鐵路統一案。決採曹汝霖主張。凡有特殊政治性質各路。如南滿中東膠濟各路。均仍照現狀。餘分外資已成外資未成及籌備建築三種。分別擬辦。聞即電巴黎陸徵祥囑提出和會。

撤銷非法公債

財政部減發二成薪俸案取銷。改搭八年公債票。

十日北京電

陳議君及其令弟虞光君聯袂東遊矢志醫學
前在東京帝國大學醫科大學卒業後再事研究
唐紹儀　岑春煊　汪精衛　孫洪伊　張繼　譚人鳳　溫世霖　牟琳
溫宗堯　張書元　王試功　彭介石　黃少岩　汪彭年　霍守華　張潤之

特約電

▲四國勸告後錢閣會議

東方通信社九日北京電 自英美法意四公使訪外交次長。要求限制參戰軍之編成後。特開國務會議討論此事。各總長多以爲宜將參戰軍名義。改爲附屬陸軍部。徐樹錚靳雲鵬曲同豐等又在段祺瑞私宅密議。俟議决後。即答覆各公使。

▲四國勸告後段宅會議

東方通信社九日北京電 聞在段祺瑞私宅會議時。段氏聲稱。參戰軍職務。須至歐洲和議簽字之日方完畢。但今日已被賣國奴與外國勾結而惹起交涉。余早擬委之政府之處置。無須欲留存該軍之意。曲同豐曰。允諾撤廢該軍。未始不可。但須俟至將來實行。徐樹錚曰。祇須向四國公使謝其好意。答以勿勞費心足矣。靳雲鵬曰。其已招集之軍隊。可改名稱。未招集者即停止招集可也。故政府不日將答覆四國公使。允不動用參戰借欵。至取消或改編參戰軍。祇以空泛之語謝其美意而已。

▲北庭尙排斥異己

東方通信社十日北京電 最近政府電致陸徵祥云。伍朝樞未經國際之承認。受南方軍政府之使命。故無參與會議之資格。望將此旨通告各國。

▲張錫元僕僕京陝

東方通信社九日北京電 在陝西之第四混成旅長張錫元。昨日抵京。與徐樹錚段祺瑞等會議後。即行出京。

▲督軍團猶有餘臭

東方通信社九日北京電 政府陸續接到北方各督軍擁護陳樹藩地位之電報。

▲中日契約一律發表說

東方通信社九日北京電 歐戰開始後。所有中日協約條約契約等。將於近日一律發表。

▲會議鐵路問題之結果

東方通信社九日北京電 外交委員會代表與各部總長。在總統府會議鐵路問題。外交委員會方面主張取消當初主張之國際共同管理案。而贊成曹汝霖等主張之鐵路統一意見。

▲巴塘陷落之警耗

東方通信社九日北京電 得報告云。四川邊界之巴塘。於最近陷落。川邊鎮守使陳遐齡已向後方退却。

▲過激黨主義傳播日廣

路透社一日倫敦電 據最近電報。過激黨之運動。雖於數處逐漸進步。惟已於他處戰敗。且遭遇種種困難。瑞典京城消息。謂確悉克拉斯諾夫將軍所統之柄洞大軍。已戰勝過激黨。占據薩拉士夫與伏爾斯克二地。又譚柯夫洛消息。立陶宛之兵。現正緊追過激黨。過激黨請即休戰。未經許可。立陶宛之兵。現已逼近維爾拉。據彼得格拉消息。過激黨之交通總長。在勞兵會經濟會議演說。極言鐵路狀況之惡劣。謂過激黨政府今僅有機車四千五百輛。豫料至四月中旬。俄國內地將絕對無交通之方法云。過激黨主義。今於波蘭南部傳播日廣。西加里亞省尤甚。克拉斯柯等鎮已設立勞兵會。過激黨之兵且逼近魯白林。

▲協約均願建立猶太國

路透社三日華盛頓電 威爾遜總統語美國猶太人民大會代表。謂彼信協約國將與美國完全同意。允於巴力斯坦建立猶太國。

▲德國女議員之要求

路透社一日巴黎電 德國國會一致通過三十七女議員提出之決議案。要求撤除經濟封鎖。釋回戰俘。

▲媾和草約將蕆事

路透社二日巴黎電 威爾遜總統十三日左右可往白萊斯脫登陸。即來巴黎。列強於是將考慮媾和草約。至二十二日左右可以蕆事。俾德國代表可於四月上旬抵法。同開媾和大會。所提交大會之條約。內有陸軍海軍財政經濟數類條件。

▲限制德國軍事條件

路透社二日巴黎電 昨日福煦上將。以和約中之陸軍條件。提交代表會議。規定將德國陸軍減至二十師。每師萬人。計步兵十五師。騎兵五師。並嚴厲限制其製造各項戰品。限定軍用商用飛機至絕小之數。福煦上將所已提出之海軍條件。特規定完全撤除德國之潛艇軍備。并規定停止各種潛艇戰務。毀沉德國大軍艦之議。已由英美專家報告贊成。惟法國仍保留反對之權。

▲分裂土耳其之計畫

路透社二日巴黎電 希臘事務委員會。昨日討論小亞細亞新時局。歷時頗久。該會已採納分裂土耳其帝國之計畫如下。（一）完全消滅該帝國。（二）君士坦丁與韃靼海峽傳斯波魯斯海峽均爲國際公有。（三）另於小亞細亞中部設一土耳其國。（四）釋放受土政府壓制之民族。至於小亞細亞亦經該會議決。應以亞伐里與柯斯間海濱之地一隅。連同斯米爾拉與幼菲蘇斯二地。割讓希臘。或令爲全權之主人。或令爲國際委託人。

▲英國陸軍豫算案要旨

路透社三日倫敦電 陸軍大臣邱吉爾氏。今日在下院提出陸軍豫算案。計英金二百八十七兆磅。邱氏言本年預訂豫算案甚爲困難。因時局安危不定。適在和戰之間。不能決定解除動員之數。且不知和約中關於軍備一節。將有何種條件。英國責任重大。故常備軍軍額。不能低於戰前。惟他國舉動。今尙未悉。故英國陸軍制最後之決議。必須展緩發表。總言和約條件須急決之。吾人有種種脅迫方法。可即施用。吾人現仍厲行封鎖。維持大軍。一接命令。即可出發。德國饑患。迫於眉睫。一旦承認吾人之條件。則吾人將以糧食原料源源接濟之。今若延遲與德解決。則將復有一大區域淪於紛亂。他日德國承認吾人之條件。占地軍不能立撤。蓋尙須監視其履行條件。且須追令德國公允待遇其東陲之新國。新國之源源發達。實爲全歐問題重要之原素。故邱氏力主在來因河維持大軍。至前途已呈光明。再行撤退。

▲愛爾蘭人提出要求

路透社三日華盛頓電 愛爾蘭領袖。已邀准於本月四日在紐約。以其要求呈交威爾遜總統。

▲日紙對我代表之誣衊

共同通信社十日東京電 巴黎來電云。中國講和委員王正廷。向外國記者評陷日本妨碍中國之參戰。中國委員於各種機會。努力使日本失墜列國之信用。

▲德國應賠二萬四千兆磅

路透社二日巴黎電 賠償委員會之報告。將由高等軍事議會儘速考慮之。賠償委員會議決敵國應付英金二萬四千兆磅。先付一部分。餘限自二十五年至三十五年內分期付清。法國代表之意。敵國應即付英金一千兆磅。一部分以商品材料。一部分以外國之股票。一部分以現金。今估計德國所能供給協約國之木料以爲賠償者。約有英金八十兆磅左右。

▲英外相論和會成績

路透社一日巴黎電 英國外相貝爾福君語路透社代表。謂外間有責詆和會未成一事者。其實此次議和爲人類從未經歷之大事業。其籌備一切。既複雜而又困難。大會之政策。乃任儘速與德國

海甯醫院

究有年去歲學成歸國在上海設海甯醫院於海甯路設分院於法界霞飛路求治者屢奏奇功僕等就診均獲安痊感激之餘用爲介紹

王[illegible]惠　郭端臣　郭[illegible]明　陳可[illegible]　[illegible]　黃[illegible]　胡耀[illegible]　鄭定[illegible]
譚人鳳　黃伯平　馮少山　徐景明　夏之時　譚海秋　王文典　潘澄波
吳冕伯　石伯原　陳淸泉　郭八銘　郭介夫　何君幹　潘葆初　鄭星州
劉錫基　蔡銘三　李縉雲　[illegible]澧明　李煜堂　陳炯明　同啓

時間　本院下午　分院上午
電話　本院北二九〇八　分院中央四九三五

簽定草約。今料三月杪之前。當可將草約擬成。此實趨向世界和局之一大進步也。今最要問題之一。爲美國對於世界前途所將担任之部分。目下美國公衆既已肩重大之責任。如美國于更艱鉅之和平經營作壁上觀。則美國之戰爭事業。僅可成其半耳。貝爾福君之意。美國進行之諸事。關係和會之成敗。無殊巴黎進行之諸事。新世界（指美國）對於將來國際之結合。至少須如歐亞古國盡其義務。近七星期內。巴黎已築有基礎。再閱七星期。則將大有成就。吾人可以見大事業之完全解決云。

▲英下院討論豫算案

路透社三日倫敦電　今日下院開始討論陸軍經費。現信豫算案。所列各項經費。將有英金一千一百兆磅之多。

▲德國革命近狀

路透社二日柏林電　三大報館印刷所之印工。相約罷工。

路透社二日巴爾電　愛爾巴區地方。夜有兵民一大羣。希圖襲據兵房與郵局。爲政府之兵逐退。主首領被拘。該處工人已宣布罷工。

路透社二日倫敦電　柏林德來之消息頗簡略。故目下之時局殊爲混流。荷蘭德來施特藻辭職之消息。迄今尙未證實。柏林伏斯報館被攻之說。似屬不確。丹京德來柏林電報。謂政府之兵已入哈爾。該鎭今殊安謐。沙恩有刦奪糧食騷亂。暴民曾圖攻毀陸軍監獄。爲兵士以機關槍及手擲彈所阻。受傷者頗多。未成。即由軍隊恢復秩序。嘉尼克勞兵大會。已任定內閣各員。而以塞傑資爲國務總理。

▲德將尙思保守陸軍基礎

路透社二日洛特丹電　此間德人俱樂部開會。致敬東非返此之德兵時。伏比克將軍演說。於前皇可羞之待遇。謂祖國如欲恢復舊日之盛況。吾人必須固守舊日陸軍堅固基礎。

▲意相擁護戰爭所得權利

路透社一日羅馬電　首相奧蘭都氏今日在下議院宣稱。意國仍深信其國際志願之正當。意國不欲多求。亦不能承認不全將意國土地人民與其天然邊界重行併合之議。意國承認當對於其他民族必要之需求。作公允之調和。意國仍恪守加入戰爭之條約。惟不能將意民多數之請求置之不顧。果爾則將先事國家之統一獨立。（衆歡呼）吾人堅主擁護以無量犧牲所博取之權利云。

▲美共和黨尙反對威總統

路透社三日華盛頓電　國際同盟之草綱。頗受指摘。參議院曾徹夜討論此事。共和黨議員多人希圖妨礙七千兆金元借欵議案之通過。此款須用以供給政府目前之要需。

路透社二日華盛頓電　參議院共和黨議員昨日開豫選會。否決（妨礙立法）之動議。此舉蓋欲迫令總統於下屆赴法回國之前。召集國會特別會議。而總統則已決議不欲爲之。目下之國會將於三月四日滿限。特別會議將由新國會舉行。共和黨於新國會中可占多數。（妨害立法）之動議。雖僅否決。而參議員數人仍欲獨自行之。

▲美國繼續淸算敵產

路透社三日華盛頓電　收管敵產處建議繼續淸算值美金七百兆元之敵產。俾止德人重圖恢復其商業上之優勢。

▲烏克蘭乞援拒激黨

路透社二十八日華沙電　過激黨現占據烏克蘭境三分之二。烏克蘭軍司令貝特魯拉將軍。現與俄羅斯法軍磋商。派援合拒過激黨。協約國國際委員團。已將休戰條約交與貝特魯拉將軍。規定萊姆堡城及加里西亞油礦。均須讓交波蘭人。

▲葡國復辟黨自殺

路透社三日葡爾電　聞近主復辟之柯塞羅氏。因事敗出奔。業已自盡。

非法政府之命令

▲三月八日　國務院存記聯成。著交內務部任用。羅瑞著分發山東。舒鳳儀著分發江蘇。交各該省長酌量任用。陸軍總長靳雲鵬呈。河南陸軍第一混成旅第一混成團砲兵第二營營長崔鶴樓。騎兵第三營營長王恩富。請予免職。均照准。陸軍總長靳雲鵬呈。請任命敬堯誠爲河南陸軍第一混成旅第一混成團砲兵第二營營長。杜文灝爲騎兵第三營營長。均照准。施則敬熊賓晋給四等文虎章。

▲三月九日　任命楊晟署外交部特派江蘇交涉員。

要聞

●三月三日陝西戰報

三原本月三日專函　富平附近。戰事極烈。

▲關山方面。陳樹藩張錫元。又添派大部軍隊來攻。

▲交口我軍連戰皆勝。但敵仍未退。

▲乾縣圍仍未解。圍攻之北兵。約計三十七營。

▲十九旅及甘軍奉軍。合攻岐山。葉軍郭軍。今在死力守禦中。

●陳樹藩電與指謬論

北方代表昨接陳樹藩電云。朱總代表鑒。庚電敬悉。查敝處於前月陽日。奉到院部元日電示辦法。以後。當即轉行前方各軍。遵照辦理在案。本月微日。奉到大總統江日電令。並院參二部兩支電。復經分行陝境各軍隊。一律遵照固守原防。連日據洋縣張旅長冬江電稱。據報城口等處。南軍大舉由平利屬之八仙街。進向嵐皐。並有徐朗西率衆向嵐皐猛進。已抵三溪口。請速增援。復據南鄭王旅長電稱。廣元屬曾家河之敵。進窺我軍防線。又據荆姚劉旅長鄂稱。富平方面之匪。連日侵犯興市鎭等處。我軍堅守未動。又據乾縣張旅長稱。據潰匪千餘。連日經臨平南坊等處分竄。時時突我防綫。意圖侵犯各等語。節經分別電飭。遵令固守。至於涇陽三原富平等處。我軍從未以一矢相遺。關山相橋交口一帶。迭接渭南張旅長電稱。遵令堵防。日來亦無戰事。至三原于右任君處。句來信使往還。正在悉心商榷。決不致有他處。陝省僻處西陲。交通遲滯。傳聞或多異辭。尙望敦促唐總代表。即日續開會議。早定國是。樹藩一介武夫。罔知政治。惟此保民衞國。尊重和平之心理。實不後于華公耳。囑轉于君處電。業經專人齎送。並將尊意轉達矣。承詢謹復。諸希亮察。陳樹藩庚。朱總代表接得此電後。適南方代表到訪。即以此電交閱。當經南方代表李述膺君。加以眞確之指駁。茲條舉之如下。

（一）原電云。富平之匪。進攻興市鎭。彼軍堅守不出。又云乾縣潰匪千餘。撲攻彼軍防線。彼軍並未開釁。其意蓋仍指民軍爲匪。兼誣釁自陝開也。駁云。彼軍攻富平有陝函可証。其以二十餘營圍乾縣已數十日。千餘人何能衝破防線。且富平向爲靖國軍駐在地。何能誣之爲匪。

（二）原電又云。彼軍對於三原富平涇陽。從無一矢之加。其意蓋謂彼方並未進取也。駁云。三原所屬之紅崖渡。去縣城二三十里。富平所屬之施家坡。去縣城三十里。涇陽所屬之修石頭。去縣城僅數里。爲彼軍攻陷。節經見諸陝西報告。何能云無一矢之加。

（三）原電又云。關山相橋交口一帶。據渭南張旅錫元報告。已遵令停戰。幷未進攻。其意蓋謂彼軍已停戰也。駁云。二日于君函告。張旅屢與靖國軍挑戰。惟屢戰屢敗。而每敗一次。必致靖國軍一函。云伊實不知爲民軍。因陳軍指爲土匪。故予攻剿。原函具在。得謂之未進攻乎。

（四）原電又云。句來時與于右任君信使往還。其意蓋謂雙方已言歸於好也。駁云。二日于君函云。彼軍進攻方殷。如謂句來。則自上月二十六日。當已無戰事之可言。證于君原函何相左之甚。

又陝西同鄉投函本報云。頃讀陳樹藩庚日致朱總代表電。縷陳陝省狀況。飾詞狡詐。欺誣多端。茲特照原電。謬點駁詰。俾閱者知陝省戰事眞相。庶不爲欺罔之辭所惑。而主持公道者。或亦知有取擇焉。

一原電謂（據荆姚劉旅長報稱富平方面匪連日侵犯興市鎭等處我軍堅守未動）查興市鎭自去年正月以來。即係靖國軍所駐地點。十一月停戰令後。劉世瓏姜宏模合力進攻。經我軍極力抵禦。少挫兇鋒。至如相橋爲富平管轄。張錫元連攻數次。志不得逞。始知難而退。繼復致函於督軍。謂前日之攻相橋。因誤認靖國軍爲匪。故有此侵犯。強辯飾非。固不必說。即謂富平方面有匪。而富平原屬靖國軍統轄。縱使有匪。亦當由靖國軍自行處置。何勞他人越俎代庖。是戰端開自陳樹藩。不辯自明。

一原電謂（據乾縣張旅長稱潰匪千餘連日經臨平南坊等處分竄時時侵我防綫意圖侵犯涇陽三原富平等處我軍從未一矢相加關山交口相橋一帶迭接渭南張旅長電稱遵令劃防日來亦無戰事）查乾縣原係靖國軍第一路郭軍所駐。陳樹藩糾合豫奉各軍二十餘營。圍攻四十餘日。我軍竭力抵抗。于督軍月之初二日來函。尙云乾圍危急。旣已即經分別電達。遵令固守。則攻我乾縣者。豈非土匪耶。至云涇陽三原富平等處。從未一矢相加。尤屬悖謬絕倫。修石頭渡去涇陽縣城十里。均底鎭去三原二十五里。紅崖渡去三原三十里。史家坡爲富平所屬。前據陝函報告。以上四處。均已激戰數十天。日夜炮火不絕。原電之所謂從未以一矢相加者。誠未一矢相加也。萬彈相加耳。關山相橋交口。罩日以後無日無戰事。而原電乃謂日來無戰事。不知所謂者。果指何日。

一原電謂（于右任君處句來信使往還正在悉心商榷）等語。所謂句來者。必指十日以內言也。由庚電核計上溯。當以二月二十七號爲止。惟昨接三原三月三號來函。猶云戰事劇烈。不知原電之所謂商榷者。果商榷何事。總之陳樹藩一日不去。則陝戰一日不能停。敬告國人。甚勿以片面欺罔之詞。爲陝西已經停戰之保證。則渴望和平者。或不至爲奸宄所賣矣。

●陳樹藩抵死不停戰

▲參陸處爲之後援

得陝函云。聞北廷近電陳樹藩。於五日內停戰。陳捺不宣布。仍以全力會合許張許管等。節節進攻。並聲言曰。我陳樹藩不知道甚麼叫作政府命令。甚麼叫作和議。自去歲以來。我只當是已死于叛將耿直之手。拚此餘生。决無顧忌。即使到不得已時。亦不過拚却一省長或會辦而已。就令政府取銷我督軍。我以現在部下兵力。亦可橫行全陝。（恐未必如果若斯何至弄到這個地步）甚麼外交團警告。又甚麼和平與秩序。種種名色字樣。我全不知道。我已入段系。並總統總理亦不知爲何許人。李督甚麼人物。他的辦法條件。有何價値。專可能約束住我云云。又得自省中來三原之某君稱。北京參陸辦公處。雖一面下令飭陝停戰。一面仍密電令其速攻。接濟大宗子彈。陸續不絕。北廷且密告陳氏。謂三原方面。暫勿進攻。以爲他日議和之餘地。其餘仍請即日打平。北京如無特別密令。命其停戰時。儘陽奉陰違可也。

●督軍團又將大舉

▲段氏南下　▲張倪激昂

戊午編譯社接北京快信云。自南代表霹靂一聲。直衝入北洋派之命宮。竟日如坐針氈。痛定之餘。不得不竭全力而謀所以抵抗之法。故連日招集部下健將。提出裁撤國防軍一案。段祺瑞陸閩霹如徐靳魏曲輩。在其私邸。決開秘密會議。最後結果。仍以重開督軍團會議。誓死力爭。爲濟急制勝之良策。頃已由段氏發起。屬其黨羽着手聯絡。待機而發。加以近來國內輿論。對於國防軍一致反對。外交團屢次出而詰難。吳佩孚通電又發其覆而揭其隱。益覺該派中之勢力。非惟不能維持其現有之地盤。勢將無立足之地。以是督軍團之會議聲浪。愈激愈厲。其所以猶未暴發者。須待段氏鄂豫一行耳。昨日議載段氏准於十四號赴彰德。似屬掩飾之詞。頃得某方面最確之消息。段氏此行。其計畫有二。先到開封。晤張敬堯所派之代表。與趙倜協議湘豫聯合。夾攻吳佩孚。屏去前敵之障碍。次赴信陽州。查勘地勢。以便和議破裂。在該處設大本營。督師進攻。再赴鄂與王占元磋商。將來吳軍北竄。設法堵截。以防其遁入鄂西與南軍勾串。倘約王氏加入督軍團會議。令其脫離長江聯防關係。以壯北洋聲勢。邇來奉省軍隊。由保定輸送陝西。絡繹不絕。此項軍隊。即段氏前電張敬堯停止開拔黑省者。以此益見督軍團雖尙未會議。先已有人疎通。一致均抱固定之宗旨矣。聞小徐在蚌。與倪氏徹夜喁喁不休。將徐氏陽托和議。陰實主戰之密旨。縷陳顚末。倪遂拍案起曰。總統與我儘說官話。我只疑信參半。每謂其是我一家人。何不示我肺腑。今旣剖誠相示。我早以爲捨此無他辦法。吾與雨亭尤當先告奮勇云云。日前小徐離蚌。歸途由魯拉同張樹元入都復命。次日段乘京漢專車南下矣。

●土匪式之攻陝北軍

▲搶刦教會　▲兇殺教士

字林報二月二十三日西安通信云。陳督與一同盟之奉天軍及河南軍。目下正揚言決欲剿滅本省之土匪。但彼南軍中言。陳軍與一同盟軍亦與土匪無異。此在中立者觀之。尙屬不誣。試述一事以證之。鄠屋西數士夫婦二人。上兩月間。曾大受磨難。先是一月間。男教士被土匪拘禁十日。謂其報告消息於進攻該城之官軍。後有公民數人允出一千元。將其贖出。數日後官軍奪據該城。官兵忽如發狂。到處搶刦。闖入教會。甚至掠取教士之臥具。及貴重物品。毆擊女教士。指破流血。又放槍轟擊天主教堂。由是觀之。兵歟匪歟。孰能判之。以冒名官軍之土匪與土匪戰。俟耶。抑由雙方公正可恃之人物開誠携手。對於凡有土匪行動者。不問其名稱。一律剷除之。俟耶。今兩方之優秀人物。因土匪各揭櫫彼等之主義。心中鄙夷。而不敢公然指斥。又不能加以約束。如此情形。實堪痛憾。人人希望和平而無法取得之。假使中國各省皆如此情形。世界將以亂國待之。若僅一省如此。則其他各省獨不爲人道及和平起見。一致聯合以處治之乎。此間教會醫院。祇有醫生一人。現院內充滿傷兵。西安以西。正有劇戰。南軍或將退至三原。但政局雖亂。小麥收成。可望甚豐。近來曾降大雪。爲十五年來所罕見。黃河以北。麥價跌至每担二元。河以南每担五元五角。煤價仍昂。最廉者亦需三十五元一噸。省城商業。現見活動。貨物由小車從火車站運至城中。運費奇昂。車輛仍爲軍隊佔用。兵士來往不絕。私立高等學堂已開課。官立學校將於三月初開學。西安爲外人可游之地。路燈甚少。入夜行人即受盤查。鐵路聞將重行開工。甚望其早日成功也。

●于總司令致孫先生書

陝西靖國軍總司令致孫中山先生書云。中山先生鈞鑒。自撤防令下後。陝西戰事日益劇烈。前曾[illegible]函。計已達覽。今者情勢急迫。而北庭陰謀。亦盡翊覽。請更爲先生縷陳之。[illegible]近北京報告。當秀山李督所擬辦法六條後。陳氏即電告北庭。聲言樹藩一日在陝。除痛勦外。別無商量餘地。即中央撤退援軍。敢自當之。與中央無干涉云。滅此朝食。伊謂蘇督原擬辦法。中央已刪去其末條。且於第三條原文首句上。冠以陝南二字。忽弄南方。得此條文。亦暫不發表。至不得已。亦僅宣布陝南停戰而已。張瑞璣亦不令其即日蒞陝。儘可以文電延拖三四十日。囑速告陳督。務於所延期內。協同管許二劉等。迅速肅淸全陝。且告陳督。少來文電。專力勦匪。對於戰事。南方縱有詰責。儘可彼方進行進攻云云。二刪去第六條全文也。意在條取陝鄂豫三省宣布之權。以便任意拖延。而陝事可爲所欲爲矣。至於第三條文首。冠以陝南鄂西四省六字也。意在縮小區域。俾陝南以外之陝西戰事。不在此限。限期肅淸。則分區劃界不成問題矣。既不由雙方將領。直接商定停戰區域。即派員監視一節。亦可拖延時日。而特派之調査員監視大使等。固無所用。調査與監視矣。去李督原擬六條草案耳。故不能執此草案。謂北庭不應删改。但吾輩所認爲有研究價値者。即在此。何以必删去原案第六條。勿增加陝南二字於原文之上者乎。南方軍政府政務會議。未於此點較其同異。究其得失。審其利害。究其用意之所在。而漫然認可。則亦不思之甚矣。今北庭利用此機。遂令陳氏以六全軍數師之力。輔以許管二劉八旅之衆。加以奉甘晋鄂三省之援。集合其歷年不得逞於南方之全力。加諸吾陝一隅之地。占我興漢。襲我寶雞。克我盩厔。奪我武功。包圍我乾縣岐山。攻據我韓縣。邇來鄠縣又被占據。橋關山交口紅崖渡諸要隘。亦日日作戰。盡力支持。艱苦萬狀。而綏遠蔡成勳部李際春所部。行抵榆綏。新民軍宋邦翰旅。又將入鬬矣。敵餘日張。援軍四集。以苦戰終年之孤軍。當此猖獗之大敵。望援不至。四面被圍。今者和平無望。停戰無期。以吾陝一隅。代南方受北庭全力之之攻。而南中諸公。一誤再誤。雍容坐論。不定風急之策。誠恐和議告成之日。即西北民黨勢力淨掃之時也。現已函致軍政府國會。暨南中各要人。詳述一是。俾知陰謀之可畏。和議之難成。不當僅視爲一省之得失。僅視爲一省之事。護法目的之能否達到。亦全係於此。再陝之有今。即吾黨僅視爲一省之事所致耳。先生偉謀碩畫。冠絕等倫。伏望毅力主持一切。無任翹企。精衞漢民伯瀾諸公。均此恕不另。

●馮玉祥勸貫澈和議

常德馮玉祥電致議和總代表唐少川先生並章胡諸代表云。奉冬電不勝歎惋。時至今日。民命倒懸。國交危迫。及此議和。猶懼後時。乃於協約會議進行中。內國和議。復有不得已而停頓之舉。玉祥前聞各代表辭職。旁皇中夜。憂心如焚。茲誦電詞。更不知前途之所屆。惟念我大總統奮身救國。旣鑒於世界强爭之大勢而和。必不肯重違乎全國望治之精神而戰。凡處袍澤。具表同情。所慮有妨議和各事。必有圓滿解決辦法。公與各代表明達匡時。旣爲悲憫而出。務望貫徹終始。勉思相忍爲國之義。徐就九仞一簣之功。國之大命。實所賴之。迫切陳詞。惟有雪涕。馮玉祥叩江。

●日紙之痛斥軍閥論

▲大體固爲吾人所歡迎　▲憾[illegible]東亦爲新屬地之一

東方通信社九日東京電云。今日報知新聞揭載社論。題曰（廢武官制歟）。略謂現內閣有廢朝鮮台灣關東州總督之武官制之說。其眞相如何。不得而知。吾人深信此舉實爲現內閣不可免之責任。蓋以武力臨新屬地。如現行之制度。與現代思潮是不相容。何則。蓋此項問題。在昔日原首相。爲閣員之一之山本內閣時代。已通過議會之委員會。迨此問題將提出本會議之際。忽遭內閣瓦解之運命。遂至擱置。至今未曾解決故也。吾人希望不可僅於殖民地廢止如此之制度。一任新進之文官之自由手腕。須再進一步。海陸軍大臣。亦以文官任命之。原首相對於此事。夙有經驗。此後似將隨時勢之進行。實現與軍閥官僚。絕對不相容之民主的內閣。當此之時。若現行制度。依然存在。則難保無不能得海陸軍大臣。將終不能成立內閣之現象。今日官僚。爲世界的大思潮與國民之大醒悟所壓迫。昔日之意氣。已喪失殆盡。要之祇視內閣之決意如何耳云云。今日時事新報社論評論日本對華之滙告。略謂日本政府此舉。時機失之緩慢。不無遺憾。然亦效果。蓋足釋中國人及其他外國人之疑惑。同時能使中國南北和平會議之進行。較爲圓滑。必甚有效。可無疑義。又云。軍人干涉政治外交之弊風。即如供給兵器契約參戰借款契約等。雖係前任內

時評一

●告護徐者　（楚傖）

▲陝西之戰事。發源于北京。對于陝西之停戰令。亦下于北京。試問北京有幾個總統。能各行其是至此。

▲好爲停勻之論者。每斥段而護徐。段固可斥。敢問護徐之理由何在。所可列舉者。曰爲武人所挾持而已。和議乃解決國事之場所。非若鄉角捕小賊。可爲原情之論者。人以爲武人所挾持一語護徐。吾人爲和議前途國家政令計。敢即舉此一語以攻徐。人孰無國家。人孰不望以此國家托諸有能力與誠意者。公理不亡。吾說當不能屈也。

精印 清道人題 致富錦囊

此書蒼萃致富成功家精要之語讀之而實行者小則得**安穩衣食**大則爲**一代偉人**久已暢銷國內外就上海本埠論如禹雲臺穆藕初徐申如尤惜陰諸位先生均贊爲語語實在且**廣購送人**今更校正誤字用潔白紙大字精印廉價發售特此廣告 發售處上海小西門外林蔭路西區高等小學 上海四馬路中華書局▲畢雲程先生爲新民德雜誌主任其來函云此書於青年之修養詳述其理由及方法雲程於十年前讀之所得裨益不可數計雖謂今日之雲程**爲此書所造就**亦無不可

每册 大洋二角半

老牌燈泡

電汽燈泡須求新法使內容堅固電費儉省爲宗旨本公司定製各種新式燈泡早爲各大行廠所稱許精益求精良益加良物維其多以供博採倘蒙賜顧無不破格克己而副各界之雅意焉

各界請試用依巴德老牌省電金絲燈泡

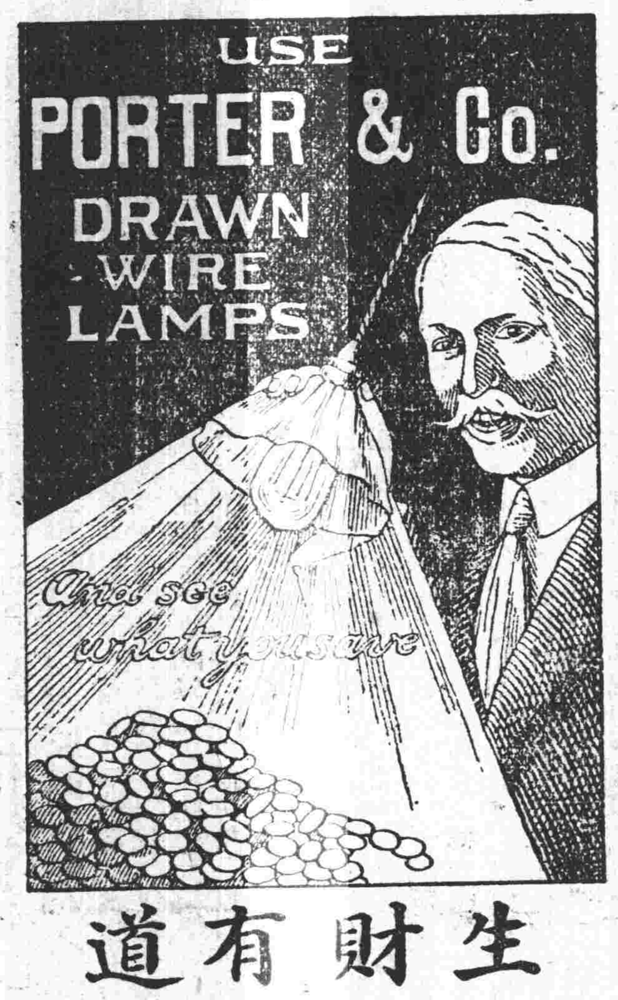

上海五馬路十三號 電話五百七十號

生財有道

世間人類最純良之滋養要素銑錬代飯粉與一般補品比較有十二大優點

一 銑錬代飯粉兼補品一般補品以純是藥品而不能兼作食品銑粉均當稱一是食品而男女老幼有病無病均相宜因銑粉之主體料爲最宜常服之品水及滋養料最富之紅衣米粉所組合而成非純以藥料配成故也

二 一般補品不能代飯銑粉能代飯一果腹

三 一般補品非甜中帶苦即服氣難嘗銑粉則有甜有鹹滋味繁美隨時可食不忌他物

四 一般補品性質各異須因人而施銑粉則含有人身主體並無忌

五 少許一般補品非姙婦或小兒可服者惟銑粉因係用紅衣米粉及銑水爲主品姙婦服之可補血安胎小兒服之能強筋健骨而免軟骨症之患

六 服食一般補品須有白糖乃能收效而銑粉則因滋養力遠勝于多

七 一般補品多宜於冬季而無四季常服者銑粉可以代日食之粥飯故四季常服之

八 因含一般補品有專治脚氣病之能而紅衣米粉有一種特效故銑粉確能補身亦祇宜於甲而不宜於乙者

九 乳一般補品祇能補女人而銑粉則滋養婦女必多

十 一般補品不能治南洋華僑之脚氣病而銑粉獨具此效用且凡航海之人有海疾者即往往粒米不進

十一 一般補品以銑粉冲服則氣味香美容易引起食慾且經瀹入胃部立即消化故決不至有嘔吐之患

十二 大裝廣精緻物美意厚必得受者之歡迎也凡欲强身者幸速購服

中國境內祇上海界路即北火車站對面鄭局隔壁一百七十五六號飲和室公司獨家經售價目每打十五元試服每瓶一元五角

最上上品金鼎牌香烟

中國牌香煙

每匣附贈北京名伶戲考數十齣之多諸君購此中國牌香烟亦可得消閒並吸完全中國國貨之上品香烟

上海振勝煙廠製造

總發行所在交通路 電話二八一一號 製造廠在狄思威路十號 電話北二九一八號

注意提防射冒

廣福和啓事

本號之養額丸乃戒煙之唯一絕妙品也經本主人研究多時務求同胞早出迷津不望爲利是圖選訂有年方敢流行於世出售未久而轟傳遠近既經試服無不戒脫如神也故特敬告有志戒烟諸君盍早購用庶幾脫離苦海還我自由但近日人心叵測射冒者多請諸君光顧請駕臨二馬路望平街東首十六號購買恕不有誤若到各香烟店買亦須注意勿爲魚目所混也今續虔修各項丸藥行世特錄如下俾滋補家及有採薪之憂者知所問津焉

萬應回春丹每丸大洋一角

滋補衛生丸加料雙料每丸大洋五角二角五分

海狗腎五鞭丸雙料單料每兩大洋一元五角

參茸寧神丸每丸大洋一角

九種氣痛水雙料單料每瓶大洋一元五角

立止肚痛丸每丸大洋一角

珠珀白濁丸每瓶大洋五角

萬應痧氣丸中小每瓶大洋五角一角

烏雞白鳳丸雙料單料每丸大洋二角五分一角

戒烟補香汁每瓶大洋二元

花柳掃毒丸每瓶大洋五角

八寶紅靈丹每瓶大洋一角

以上各種皆經本主人實地試驗百發百中非敢自誇實與市上所售者有上下床之別也

分店北四川路崇明路口朝北門面

法界鄭家木橋福和隆總代銷處門牌九十八號

本館廣告刊例 長行二行起碼第一日每行大洋四角第二日……

大會堂醫院章程 (主治)男女大小內外全科 產科 喉科 眼科 痳痘 花柳 跌打 及各項雜症

價廉物美的
嬰孩牌香煙
上海大昌公司總發行

天蟾舞臺二月初十夜拿手好戲
楊　譚　尚　小　（譚尚）沙林趙張李
瑞亭　小培　小雲　達　（小小）香樹君德卄
潞　天　彩　子　（雲培）玉森玉俊芳
安州　雷報　樓配　（連環套　三娘教子）二本年羹堯
劉玉琴　花田錯

大舞台二月初十夜拿手好戲
韓　姚　應　白　趙　于　于　毛　陳
長寶　俊卿　寶蓮　玉昆　如泉　振廷　振廷　韻珂　加本　璘
頭二本年羹堯　目蓮救母
張桂芬　呂放曹操

新舞臺二月初十夜拿手好戲
張　歐　潘　趙　汪　趙　夏　夏　周　邱
德祿　陽予倩　月樵　文　優　文　月　月　鳳　治
張順來　李辭林　陳　筱　穆　連　游　連　潤　珊　文　云
三十　六友　匡下河東頭本濟公活佛

上海新世界
中國第一游戲場建築地道兩面通行雅致新奇游戲以及中西酒食等
英大馬路泥城橋口
詳細戲目鐘點均載新世界報

山森醫院
專治……橫痃瘋癱等病毒根未淨現屆春令誠恐復發一勞永逸以免後患
門診 上午八時至下午四時止診金一元
出診 下午四時以後診金五元
院址 法租界（八仙橋南首）賭家橋寶安里
院長醫學士秦山森啟

中國唯一之大游戲場　先施樂園
◉園內細目◉
朱蘭庵 朱菊庵 王綬卿 王綬卿 李少卿 李雙卿 王雙喜 王雙喜 范少山 駱彩香 姚文彬 尹士林 邱聘卿 田永奎 霓裳臺 榮舞書 粵校書 女校書 百公司 代公司 二層樓 三層樓 遊戲室 小花苑 四照廳 北園內 小山品 飲食間 中菜間 西菜間外
西餐記 制錢記 珍珠塔 果報錄 改良本灘 特別大鼓 京音時調 文明鮮灘 新時曲 改良雙簧 新式口技 三弦拉戲 中國戲法 白口戲曲 八音戲曲 南京戲曲 五彩電光 活動影戲 精神新音 打鐘彈琴 西洋新機 自動鋼琴 金音機器 八仙世界 各種遊戲 遊藝遊戲 奇石屏風 房屋花菜 香茗點心 京蘇中西 歐美大菜 細施雅食 先施茶室 打彈理髮 東亞旅館 東亞酒樓 環球貨品
南京路浙江路口門票一角電梯角半童僕五分詳細請閱樂園日報

北京合合堂
包醫
承堂包醫○出立保單○湯期不愈○即還原洋○醫金藥資○分文不取○
備有男女○養病房間○代煎湯藥○藥不忌口○不誤公事○隨便往來○
本堂每見滬上售賣花柳藥者頗多考其以敎者甚少不是混用倒提震頂涼就用江湖生意門一套流口說 [illegible]

瑞和機器磚瓦公司緊要廣告
啓者諸公建造住宅廠房欲用敝廠頭等紅瓦片或跑馬牌或雙龍牌必須工程圖樣打成後即向敝公司承定限日配用此種頭等紅瓦片製法火力工料與衆不同可期久用永遠不漏冰膠不鬆且不磨爛不比市上所售普通紅瓦片製法簡單火力輕質料粗雖其價值便宜一經風雨冰凍淋滴即名損壞受累無窮用特通告諸公如欲用頭等紅瓦片必須預定免得臨時購辦欠貨務望各界注意是幸賜顧請至英大馬路餘興里本公司總發所接洽可也

誠濟醫院
本院各科精醫統治內外包戒鴉片花柳射六○六及各種特效血清藥品等
診察時間 上午八時至十二時 下午二時至
診例 門診一角 號送診金二元
出診 隨請隨到 診金三元 覆診減半
住院 另有詳章
醫割症 面議
包院
址 法界葛羅路 電話中央五十二七號
主任醫士江鍾濬謹啓

中國第一俱樂部　大世界
在上海西新橋堍
游資每位小洋二角童僕減半
大長片 電光影戲　乾坤班 文武京戲　小京班 文武京戲　優美社 文明新劇　鳴津班 大套曲藝　韓秉謙 新奇魔術　白雲鵬 文明大鼓　劉翠仙 京音大鼓　老倭瓜 特別大鼓　曾振廷 單弦快書　馬佩環 文明大鼓　人人笑 特別口技　山東班 梨花大鼓　周珊山 時新灘簧　曹少堂 文明宣卷　吳玉蓀 白蛇傳　錢幼卿 玉蜻蜓　吳小松 三笑　吳小石 描金鳳　石秀峯 白蛇傳　葉士陽 楊家將　陳瑞林 宏碧緣　花園內 英烈　花園內 果報錄　小廬山 小蓬山　樓下 機器游戲　樓下 跑冰場　大餐樓 靈禽仙苑　中西餐券 哈哈奇鏡　春申樓 動物院　日本式 每位一元　共和廳 每位五角　京蘇大菜 精衛生茶室 每食品
詳細鐘點及戲劇菜單目錄請閱大世界報

氣急者鑒
哮喘一症皆由肺系受射則氣不通暢所致初起如不咳嗽漸至喘急久則愈深從速醫治脫氣不愈虔終離解不本急救命修哮喘急死回生仙之丹有起以來口碑切勿發行無男女老載道無論新起幼內傷外感喘氣久患服外種嘩不勝然急服各種峰不霍登謝函之山積不習著載名惟品井惡方假冒藥之市必多有關生命賜眞員者務希三注意頗爲附價每盒一元每料六角五元試服三盒
上海盆湯弄甯波路口崔氏攤香爐總發行所啟

哈蘭士醫士秘製
內服六零六
爲花柳毒門之良劑
上海石路中太和大藥房總發行
本藥房發行哈蘭士醫生秘製（內服六零六）功能清血解毒袪風袪濕爲主治花柳毒症唯一聖藥當此春陽發百病滋生之際服此藥可防百病而起下疳橫痃或如毒已潰爛成爲疥瘡等外症資質致生癬疥瘡癬數治收效更見神速◉可用（六零六藥膏）◉若身體虛弱疾病纏綿則宜服（人中寶）蓋此藥有補血生精之偉效也◉至於肺氣不宜或咳嗽哮喘者服（保肺漿）（保肺飴）
◉價目
內服六零六 每瓶洋一元七角五分
六零六藥膏 每盒洋一元
補血人中寶 大瓶二元小瓶一元二角
止咳保肺漿 每瓶一元半小瓶一元七角
化痰保肺飴 每盒洋一元
以上藥品本外埠各大藥房均有經售惟希認明本藥房牌號庶不致誤如向本藥房購買或函辦者均所歡迎

張鍾精血丸
服精血丸有效
精虧 手淫斲喪早犯女色縱慾無度陽痿不振嗣續艱難
血薄 先天不足後天失調充長成人以後仍然怯弱
精疲 讀書營業工作操勞耗損元神目眩頭痛困倦乏力
血滯 婦女經病多由肝鬱或閉或停甚至作痛不能成孕
精滑 玉關不固房事無能或患夢遺無夢而洩大損元陽
血壞 大病大瘡或戒煙後形容色瘁飲食無味久不復原
精涸 虛火常炎日晡潮熱咳嗽延久肌肉消鑠筋骨癱軟
血枯 津液乾燥夜不成寐面容萎黃肢體麻痺漸成重症
小瓶洋七角半每打七元二角　大瓶一元二角半每打十二元　本埠外各分號均有發售
總發行上海中英大藥房

慈善救濟券給獎新章
陰歷四月六日○開獎○陽歷三月初六日
◉部設四萬號◉每張售銀五元每條銀五角　頭獎一張獨得銀五萬元　二獎一張獨得銀一萬元　三獎一張獨得銀五千元　四獎二張各得銀二千元計銀四千元　五獎二張各得銀一千元計銀二千元　六獎二張各得銀五百元計銀一千元 [illegible]

廣東百餘年老店
◀黃祥華滬莊一週紀念廣告▶
萬應如意油　係我號創始　功用周卓著　中外皆知矣　丸散與膏丹　靈效亦無比　近多無恥徒　假冒我牌子　僞藥以亂眞　其志在漁利　然恐害及人　濟世心陡起　去春設申莊　採買俾就地　際茲一週期　紀念酬雅意　各界來光顧　價格更克己　廿天以爲限　愼勿失交臂
如意油購買十兩照粵價批發各項丸散如購一元以上照碼八折
自二月初一日起至二十日止
上海河南路老巡捕房對過黃祥華披露

絡雨煙花柳醫英拜芳
一切疾病皆有神效……疾痛癱者得其診斷斷除毒指不勝屈願爲病者勿交臂失之
診所 面懷德里白克路飛龍馬車行後二一九號
電話 中央三八一九
鄧仲輝　葉楚傖　謹白

閣當局者．以相當之考慮．與責任締結之．然外間．亦有謂此事之動機．不在政治當局者．實在陸軍軍人方面云．又云如此之舉動．不但有碍國家之體面．且將於實際之利害上．波及重大之影響．而其及於外交上之影響關係尤巨．或將因此於對外政策上．發生意外之矛盾間隔．遂致釀成發生非文明國所應出之祕密外交之原因．亦未可知．此次世界大戰亂．人皆稱之爲民主主義對於軍國主義之戰爭．而我國人之一部分．當此時代．獨於中國政治界熱心希望其行施以個人爲政權中心之專制政治．是誠何心哉．我國人於事實上．應當反省．不可不從根本入割絕軍國主義武斷主義．波及於我政治界之影響也云云．

日紙之對華變策觀

東方通信社九日東京電云．東京日日新聞之社論．以題目與時事新報同．大致謂回顧最近中日外交問題．無論何種條約．皆並未含有祕密條項．徒令中國人民．懷急欲窺探內容之感想．實則內容平淡無奇．絕無何種祕密也．現在日本朝野．對於中國方面之議論．頗誤會．不但有願俟異日判明日本紳士的態度之眞相之概．且將更進一步．默視中國方面之行動．一面竭力表明日本對華輿論之不背於平和方針．即第一不辭之問題．爲兩國有識階級所議論之鴉片問題．已依專賣法之廢止．及嚴厲取締嗎啡哥卡因之私販．而解決．第二二月五日．發表關於國防軍之通告．第三爲召還齋藤中將．補爲某師團長之事．第四武器契約．雖係民立公司與中國政府締結之契約．但日本政府已令該公司停止交付．第五政友會中有力者之意見．已聲明贊成對華平和方針．凡此種種．皆所以表示日本對華方針．絕對從根本上將進於平和之方針也．今又電行提出中止參戰軍編成之通告．使和平會議不再有此種強力之保證．隨局面之發展．日本政府對於中國正當之希望．將與有助力援助之決心與同意．吾人借中國之政治家信賴以上之保證．早日恢復統一之局也云云．時事新報就於日本對華通告之結果．發表其所見曰．此實去年五國共同向中國提出第一次勸告以來．日本始終如一所取之方針．即不外乎對於中國南北和平之成立．發表其熱心之希望而已．然北京來電云．中國政府聲言日本之通告．雖可原諒．但參戰軍．既已編成．必需用途．爲勢所迫．終不免動用存款云云．由此觀之．則日本政府依此次之通告．使中國國民明白日本政府之態度．對於南北兩方．均無偏私．確以公明正大之態度．對付中國．其效果甚大．可不待言．然南方所希望之中止段派國防軍之舉．能否因此通告而實現．殊不可知．此等事件．除段派等軍閥自己醒悟外．恐不復有他法也云云．

日紙美論國加入銀團

東方通信社十日東京電．東京朝日新聞云．美國加入借款團之條件．與其謂爲復歸．寧不如謂爲財團之改造．其不若從前之專以政治借款爲限．將一切經濟借款．亦包括在內．且擬將各國所有已成之借款．悉數改爲借款團名義．而日本對於改換名義之事．不能無條件承認．且就於改換名義之方法．亦有種種爲難之處．故關於此事．不日將有所提議．雙方結局美國之復歸入借款．必將賴雙方之互讓．得有圓滿之解決．日本爲籌劃對應方策起見．擬網羅國內各大銀行．組織一大銀公司．以便增進大政府及銀行兩方面口口(電文不明)通融資金之範圍云．

美顧問共理中鐵計畫(一)

美顧問貝克會著共同管理中國鐵路計畫書一篇．歷舉辦法．共爲利害．足供反對贊成者所援證研究．茲分錄之如下．

▲計畫甲　萬國鐵路團

第一條　職員　英法日美中五國政府．各派代表一人．以富有管理鐵路經驗．常川駐華．並能以全力辦理鐵路者爲合格．其薪俸由各本國政府支給．議事權應平等．　比國當由法國代表．俄國因內亂之故不加入．　第二條　資本　爲籌備開辦經費起見．每國應於開辦期內．每月墊款一萬元．至多以二年爲度．鐵路團成立後．應從速發行債票．此項債票．由鐵路團規定辦法．每國人民所認購之數目．應彼此平均．所有債票之還本付息．由各該政府對於認購人担保．如某國人民不能認足其應有之額．其餘額應存最合宜之市場銷售之．　第三條　債票期限　如未經團內中國代表之許可．無論何種債票．其期限自該團成立之日算起．不得過五十年．　第四約　借款用途　發行債票所得之款項．其用途如左．　一所有中國界內．各國經條約規定所築之路．或保護之路．如東清南滿山東及雲南鐵路等．應用借款購回．鐵路團如以爲可行時准該路等或一路仍由原主管機關管理之．惟須規定合宜之辦法．　二建築新路或舊路之展長擴充及改良．　三贖回已成國有各路之借票．如中國政府願自己籌款贖回．並有此項能力者．不在此限．　第五條　凡新路之建築．所有一切材料及工役．應不分國際界限．由最合宜最可靠之承辦人承辦之．所有工程材料及賬目．中國政府不論何時．有查核之權．惟其費用由中國政府自備．　第六條　借款期內．鐵路團應有管理借款各路營業之權．惟對於中國政府．有報告之責．中國政府並得隨時查核各路帳目．其費用由中國政府自行支給．　第七條　如鐵路團認爲可行時．得將一路之經營權．讓給商辦公司．所有進款淨數內除去修理折舊利息及歷年虧折各數外．其淨利數目內．至多不得分給商辦公司五分之一．　第八條　自成立之期起．三十年內．鐵路團所經手之一切收入．如借款如利息如鐵路營業或其他收入．均應爲鐵路之用．如開支用款支付利息及建設新線並他路等類．三十年後．中國政府得由該款或其他款項．收回所發債票．惟每年不得過債票總額百分之五．（凡關於贖回已成各路之借款並歸併各路於本團各辦法應於此條內規定之）第九條　凡在建築及營業期內．關於鐵路員司之任用薪俸．應守規則．以及升降及免職各節．均由鐵路團規定．惟遇有可用華員時．應用華員．　第十條　凡運價票價以及鐵路．其他一切業務．應不論主顧．係隸何國籍．給予同等之待遇．　第十一條　鐵路團於經濟上合算時．應任中國製造或購買鐵路材料．　第十二條．凡關於鐵路之鄰近地點．應由中國政府担任保護生命及財產之責．惟鐵路團於必需時應有雇用看守夫或護路之權．惟所雇人員．應按營業或建築路線里數平均計算．至多每英里不得過一人．　如此辦法．則數年以內．中國路線之里程．由鐵路團營業者．將遠過於現時．國有各路．如現時國有各路之終點地．多緊要商埠或都會．如天津上海北京漢口等．故鐵路團所擬築之路．決不可與已成各路處於競爭地位．應取一互助主義．如現時國有各路歸併本團後．則照料之節省．設備品之互用．材料儲蓄權度格式及習慣之統一．皆在意料之中．就以員役而論．亦當減少甚多也．

勸告醞釀之外交團

北京共同通信社云．外交團七日曾開會議．會議之內容．首先討論者．爲唐紹儀之來電．次復討論第二次勸告．是否提出．惟議論紛歧．未能決定．再關於參戰軍問題．亦曾詳細討論之．又云第二次勸告說．列有提出與不提出兩說．而外交占方面．似亦正在研究中．惟以今後和局之形勢觀之．即於不干涉內政範圍之內．或尚提出亦未可知云．

中美通信社云．八日午後三時．英美法公使及意大利代理公使．往外交部訪陳次長籙．詢問昨日日本公使小幡氏．是否勸告中國政府勿用參戰借款餘額．蓋因日本政府之野心．久爲各國覷破．而小幡氏此次舉動．與前次訪陳籙之言行．未免矛盾．四國公使得小幡氏通告而未能信．故往外部一詢其是非．並聯合呈遞一說帖．亦係勸告勿用參戰借款餘額．按參戰借款．原爲二千萬元．去歲交過三百萬．後存於朝鮮銀行者二百萬．尚有爲政府陸續取出用罄．前後實交付五百萬．尚有一千五百萬．未交付．存於該行．故小幡氏奉日政府之命．勸告中國政府勿用該款．以從事戰爭．又有謂政府已用去該借款一千五百萬者．

另函云．昨日英美法意四使到外交部．提出一種含有勸告意味之文書．係用一極短之說帖．內容極爲簡單．大致謂四國政府．對於日政府．向中國政府聲明希望暫行緩提參戰借款之意旨．一致同意極端贊成云云．據外交界所談．此等說帖語意．雖似輕淡．而實爲四使之一種重要表示．又訊據外交部方面消息．本日(七日)午後三時英法美義四國公使．曾相携赴外交部會晤陳代總長．其內容係四國公使要求參戰軍不用於內政之保證．陳答覆．以容俟磋商再行答覆云．再本日日本公使之未同往者．係因前已得有此項保證云．

英使與徐氏之私人談話

英使朱爾典星期六日．謁見徐氏．談及參戰處問題．朱使謂該處存在之理由．久已消滅．宜即取消．徐問此說是否以正式性質提出．朱答稱彼此來全爲私人訪問．故所談參戰處及陝西問題之語．亦可以非正式視之云．

唐克明致唐總代表電

▲正段祺瑞違法賣國之罪
▲追日本蔑視我國之禍源

唐總代表接夔州唐克明電云．奉政務會議威電開．接唐總代表微電開．據路透電稱日使對我警告．干涉我外交主權．謂政府當訓令在巴黎之中國代表．凡所主張．非經日本同意．不能提出和平會議．中日締結之密約．不能發表．中國政府．如同意．則九月參戰借款二千萬元中．未付之一千七百萬元．可以照付．否則將前借款契約取消．並索還已付之三百萬元．此邦人民聞之．莫不深爲駭異．查政府與外國締結條約．須經國會同意．募集各債及國庫有負担之契約．須經國會議決．載在約法．第十九條第四項及第二十五條五十四條．具有明文．國人咸知．乃段祺瑞於國會播遷之後．違法募債．恣財黷武．亡國滅種．夷然勿恤．以致外人藉此挾制．干涉外交．喪心賣國．殊堪髮指．夫吾國號稱獨立．即應具有外交主權．既可單獨派遣代表於萬國和平會議．即應單獨代表國家．發表意思．密約之發表與否．亦吾國自有之特權．且查美總統宣言．組織和平會議之基本問題．一爲以公理爲前提．二爲不承認特別利益．三爲不得結特別盟約．四爲不得立各種圖私利的經濟結合．五爲國際條約契結無論何種．均須公布．吾國前以日本之威迫計誘．北廷之情勢曲從．訂立密約．喪權辱國．莫此爲甚．此次和平會議．實爲千載一時之良好機會．正宜籌謀改善．積極進行．倘因日本干涉之故．北方政府．利令智昏．不待協商．逕行承認．日本私利．繼續有效．脅訂條約．祕密如故．我國代表．不能自由發表意思．則外交主權既失．對于和平會議．已自失其國家之資格．名雖未亡．實無異於印度波蘭．且與和平會議之旨趣．絕不相容．歐美各國．將屏我於國際市場之外．奴隸牛馬．即在目前．而段祺瑞一人．實爲禍首罪魁．應請軍政府國會唐總代表．要求北廷．先將違法賣國之段祺瑞褫奪官職勳位勳章．交法庭從重懲辦．以謝天下．再將九月參戰借款契約即行撤銷．迅速籌還．日本已付之款三百萬．其餘非經國會同意所締結之條約．一律自行撤銷．庶巨蠹鋤奸．不至逍遙法外．外交主權．不至喪失淨盡．一面由軍政府向日本提出抗議．嚴重交涉．凡北廷所結條約．所借款項．未經國會同意者．均不承認．外交主權．不受干涉．雖斷絕國交．兵刃相見．亦所弗惜．並飭知派往和平會議之代表．根據威總統宣言．將中日密約提交會議．求萬國之公判．更宜按照世界趨向．妥爲計議．提出相當條件．以謀吾國地位之進步．以上諸端．實爲吾國存亡絕續之一大關鍵．務祈諸公力爭．以救危迫．臨風惶悚．泣不成聲．瞻望旌麾．伏候明教．湖北靖國第一軍總司令唐克明率全軍將士暨地方各團體叩東印．

唐克明對和議三主張

夔州唐克明電唐總代表云．文電敬悉．開宗明義．成竹在胸．仰見我公．卓識公忠．規畫之遠．就歷史之劣點．下根治之醫方．本固邦寧．行將實現．萬流仰望．利賴正殷．乃公屬德謙懷．虛衷下詢．克明夙習軍旅．未嫻治道．地方政限．如何劃分．大政方針．如何商榷．弗敢輕議．妄瀆聰聞．惟追念西南興師之故．與夫國家致病之源．竊以爲此次和議．所宜力爭者．有數端焉．謹就管見所及．爲我公條別呈之．慨自督軍舉亂．國會播遷．民國根基．遂歸終滅．義軍之起．此爲主因．費財數百萬．喋血數千里．皆爲恢復國會之代價．比者北庭諸人．既有悔禍之心．罷戰言和．則舊國會首應重開於北京．方足以表見公理．戰勝强權．民國主權．仍在人民．民國約法．未失效力．如達此的．乃爲上策．萬一不能．亦當將舊國會及僞國會一併取消．仍復黎大總統復職．或以馮代總統代行職政．另依民國元年所頒國會組織選舉法．正式召集新國會．選舉總統．此爲經權互用之辦法．於約法尚不相悖．以上二者．必居一於此．此對於國會所宜力爭者一也．吾國都城．偏在北方．畿輔重兵．皆爲北京總統國會．俱懾於暴力範圍之中．是故總統之得也．以暴力．其失之也亦以暴力．同一系者．則帝制自爲．莫敢誰何．非其系者．則威脅勢迫．不可朝居．日後欲總統國會．得實行職權．不易動搖．當取平均辦法．由我護法政府及北庭．各派一師一旅．駐紮京師．其餘國軍．一律離京．開駐國防要塞．劃分軍區．設督軍或軍長以統率之．各省則就本省地方．招編警備軍或武裝警察．維持秩序．實行不准武人干預政治．然後國家法制．無所阻梗．可得實施．而尤以京師駐軍之均勢爲首要．此對於軍隊之分配．所宜力爭者二也．五族共和．人民平等．載在約法．豈容獨異．乃因辛亥遜就之故．遂致勝朝亡君．猶沿舊號．優待條件．永永勿替．帝制餘孽．腐敗官僚．因之死灰尚燃．臥榻久睡．日圖反側．謀復舊主．稍一疏虞．變生肘腋．共爲禍患．亦非淺尠．丁巳之事．實爲前車．若再存留．即蹈覆轍．應令其廢除帝號．遷居京外．解散近衛．派兵監視．量予費用．俾能生活．不以萬姓之脂膏．供一人之揮霍．此對於取締清室．所宜力爭者三也．以上三端．愚見均屬切要．倘此次會議之結果．舊國會既不能恢復．僞國會又不能取消．則我西南各省．聯軍三載．護法卒歸無效．徒長北方暴亂．此亦弁髦法律．褻視西南之驕心．恣財黷武．而莫懲戒．國本終無由立．大亂靡所底止．而分派駐京軍隊．及廢遷亡清舊帝二事．若不得實行．則亂源未塞．禍機四伏．總統木偶．國會贅疣．求免于難．已非易易．尚何能總攬政綱．監護法權．再及數年．紛爭不已．精力殫盡．哀我神州．淪胥以盡．丁茲南北和議開始之日．正民國繼續存亡之交．克明蒿目危時．中情如擣．懲前毖後．不忍不言．如蒙俯賜嘉納．力排衆議．畇畇禹國．唯此治安．皇皇天民．永待休養．馨香頂祝．定仰元勛．克明雖受妄言之罪．亦所甘心矣．臨穎零涕．不知所云．唐克明叩微．

決辭阪西財政顧問

中美新聞社六日京訊云．據財政部幣制司某員言．中政府將解阪西男爵財政顧問之職．因財部任阪西爲顧問．原爲幣制改良及發行金幣兩問題．今此兩事均展緩舉行故也．

北軍八路防線

▲防之爲言戰耳

七日北廷接陳樹藩電．報告各路軍隊所守防線起點如上．(一)奉軍許蘭洲．以岐山一帶爲防線．(一)陝軍王飛虎姜錫模．以關山史家坡一帶爲防線．(一)直軍張錫元．以紅崖渡一帶爲防線．(一)綏遠軍李際春．以楡林一帶爲防線．(一)晉軍張培梅．以郃陽韓城一帶爲防線．(一)鄂軍張聯陞．以白河一帶爲防線．(一)鎮嵩軍劉鎮華．以武功一帶爲防線．(一)川軍鍾體道．以寶光一帶爲防線．(一)陝軍管金聚．以寶雞一帶爲防線云．

國會第二次對外宣言

國會對於解除中日密約事件．擬再發表對外宣言．茲將其電稿訪錄．以供快覩．逕者巴黎和平會議．關於中日密約問題．迭經開會討論．茲日本代表．在歐洲和會宣佈．並無中日祕密約條之存在．且日本現與中國．允許宣佈某項已成之協約．此項借款．經日本政府閣議妥協．由駐日章公使正式交涉．爲國際借款等語．夫所謂國際借款協約者．應由國會通過後．方得有效．斷非一二私人所能締結．此項協約．殊不知何日由民國國會通過．既非經國會通過．無論某項條約．概認爲私人結成之密約．民國國民．全體誓不能承認．曾於中華民國七年八月十九日．當經國會合開會．本民意之總稽．爲決議之宣言．其文曰．非法政府所締結之條約契約．及其所發佈之公債．按照約法．應由國會議決．或同意者．在未經議決或同意以前．不得認爲有效．此種宣言．殊未聞有何人反抗．彼日本與私人借款．在和議席上．毫無辯論之餘地．乃今日日本代表．指某項協約爲國際借款．強爲置辯．實屬誤解．我中華民國國民．執理相繩．據理立論．各省議會．各團紳商學界．留學生．暨華僑等．函電交馳．咸謂凡自歐戰以來．由日本脅誘手段．與我國少數武人．訂立未經國會通過之中日間不平等不自然條約．我國民皆認爲無效．應依照戰時俄德間及德羅間所訂條約．併爲取消之先例．一概不能發生效力．美大總統威氏宣言．與日本密約之無效．中華民國國會代表．全國一致之心理．並根據前次宣言．再爲宣佈．凡自歐戰以後．非法政府暨少數武人．所締結之條約契約．按照約法．未經國會議決或同意者．一概不發生效力．凡我民國．無論何人．決不得與他國私結密約．大義昭彰．公道昌明．佈告中外．咸使聞之．

參院宣佈解職議員

參議院宣佈解職議員名單云．參議院法第七條．議員於開會後．滿一個月尚未到院者．應解其職．但有不得已故障．報告到院時．得以院議展期．延至兩個月爲限．本院於六月十二日．業經開會．至七月十二日爲止．已逾法定期間．除已經聲明故障議員．應依法辦理外．所有應予解職議員姓名．合行佈告如左．

第一次解職議員計開　直隸　張其密．王文芹．劉彭壽．籍忠寅．奉天　陳瀛洲．趙連祺．蘇毓芳．黑龍江　蔡國忱．金德馨．江蘇　解樹強．辛漢．王立廷．藍公武．朱甲昌．安徽　吳文瀚．馬伯塤．胡璧城．江西　燕普達．符鼎升．浙江　陸宗輿．福建　李兆年．湖北　蔣羲明．山東　安鵬東．尹宏慶．河南　王伊文．陳銘鑑．黃佩蘭．賈濟川．山西　班定猷．田應璜．陝西　鍾允諧．甘肅　馬雄麟．宋律．王兆濟．新疆　何多才．閻光耀．李溶．劉寶銓．四川　吳蓮炬．廣東　汪雄飛．貴州　陳光燾．姚華．李耀忠．蒙古　鄂博噶．祺誠武．曹汝霖．陸大坊．西藏　于寶軒．厦仲阿旺．厦蓋喜．王澤政．孫江東．參議院咨七月十三日

第二次辭職議員計開(十月十七日)　浙江　王家襄．

第三次解職議員　奉天　謝書林．吉林　齊忠甲．王洪身．趙學良．金鼎勳．黑龍江　楊崇山．江蘇　鄭斗南．江西　周澤南．浙江　張烈．福建　劉映奎．湖北　鄭江灝．高仲和．鄭樹槐．湖南　盛時．向乃祺．山東　蕭承弼．丁世嶧．王鳳翥．陳德峻．山西　劉懋賞．張聯魁．甘肅　魏鴻翼．新疆　徐富清．宋國忠．廣東　黃錫銓．廣西　林繹．貴州　徐承錦．雲南　陳善．王人文．蒙古　車林桑都布．布爾格特．德色賴托布．色旺端魯布．熙凌阿．鄂多台．蘇珠克圖巴圖魯．祺克坦．唐古色．搭旺布理甲拉．榮厚．噶拉增．青海　洛藏達吉．西藏　巫懷清．江贊桑布　已故議員　廣西　盧天游．新疆　孔憲瑞．辭職議員　貴州　周學源．

第四次解職議員　民國七年十二月二日大會表決解職．　山西　陳敬棠　黑龍江　鄭林皋．四川　周擇饒應銘

第五次解職議員．　七年十二月十九日大會表決准其辭職　吉林　趙成恩　因充浙省官吏函請辭職

第六次解職及除名議員　民國八年一月六日大會表決　奉天　富元　楊濬　以上係解職　貴州　劉光旭　黃元操　以上係除名

第七次解職議員．　八年一月二十日大會表決解職　四川　程瑩度　因現充川省高等檢察長．

熊督軍受上將謝電

廣州軍政府鈞鑒．前奉鈞電．特授克武陸軍上將銜．等因．祇領之餘．莫名感悚．克武猥以菲材．忝領兵符．仰託鈞威．粗平川局．然北定中原．有慚武侯之烈．西封函谷．遜班奉倩之師．元兇未殄．寵命特頒．在鈞府激勵戎行．不嫌於破格．而克武膺邀曠典．惟有督率所部．益自振勵．以仰副鈞府護法靖國之至意．謹電陳謝．伏維鑒察．四川督軍熊克武叩皓印．軍府覆電云．成都熊督軍鑒．皓電誦悉．撝謙溢於言表．馮夏陽有功不居．荷責任於仔肩．張益州大事可屬．貴上將三軍愛戴．樹不朽之勛名．軍政府一字褒嘉．本酬庸之盛典．喜中流之有柱．俾西顧以無憂．迴翔改況．歡愉曷已．政府蒸印．

兩議長援陝方略

衆院議長昨復韶州李督辦電云．巧電敬悉．陝局糾紛．迄未解決．乃北庭於停戰期間．積極進攻．其毀約棄信．毫無和平誠意．深堪痛恨．二院同人．對於此事．業經開聯合會議．咨請護法政府．電致唐總代表．停止和議．並密令各前敵預備作戰．干戈再起．釁自彼開．實不能再事容忍．貽禍無窮．尊電所謂一致進攻．以爲三秦軍民請命．誠屬目前必要之圖．壯懷激昂．欽佩曷己．惟形隔勢禁．鞭長莫及．恐西江之水未至．枯魚之肆已陳．爲今之計．莫若仿圍魏救趙法．濱令滇粵各軍．對於閩贛．即日反攻．以分其全力圖陝之勢．再令川滇鄂援陝各師．速與于督籌畫策應方法．庶足以遏陰謀．而解倒懸．一俟劃界分防辦法．得能實行．入陝北軍．完全退出．再行棄置前嫌．亦未爲晚．管見如斯．用敢復陳．即希亮察．吳景濂褚輔成叩．

徐氏召集鐵路會議

中美新聞社北京特約通信云．昨日徐氏召集外交委員會．開會論論統一鐵路問題．列席者有林長民梁士詒汪大燮曹汝霖．通信員據徐氏某秘書言．討論結果．未有切實決議．但據別一方面傳說．謂討論情形．大致贊成統一．曹汝霖亦改少反對態度．且謂彼之意見．惟東清南滿山東及法屬雲南．乃路之非直接歸中國自辦者．可以統一．此乃統一計畫之大進步．至少可爲繼續討論之根據．曹之改變態度．於閣員多數及外交委員會．皆大有影響．乃不待論者．因彼等俸金所從出之錢袋．乃握於于曹氏手中也．又得消息．美使朱爾典關於此事．將於三月十五日．設讌款待周自齊梁士詒曹汝霖林長民等．汪大燮亦在邀請之列．但恐日不在京云．

反對鐵路統一者之言

▲與京津時報之筆戰

二月二十一日京津英文時報所載關於統一全國鐵路問題標題有曰梁

專門治咳 唐拾義咳丸

唐製補腦藥

當今之世無論兵戰商戰文戰舌戰欲求完全之勝利皆仗腦力故腦足則體强而無病謀慮動作事事過人此幸福也若衰弱疲軟百病叢生此非急補其腦以挽回因腦爲全體之總機關故凡百損諸虛但補其腦則諸臟受陰而病去身安此唐製養身培元補腦藥服之者身體無不由漸强壯疾病無不由漸脫離智力亦無不由漸擴

士詒之不愛國舉動云云。僩中某人以近日雙方意見。抉別其利害。爲適中之評議者曰。(甲)打消勢力範圍。(振興路政增加收入)此主張統一案者所持之重要理由也。以我國從前國際間所受諸般痛苦。及近今鐵路成績而論。長此委靡不振。因循自誤。特此以爲救濟。亦未斯非謀鐵路振興之策。所謂既不能爲無文王猶興之豪傑。無寧爲甘受鞭策之駑駘。或尚可竭蹶以赴崎嶇長途。否則日暮途窮。他人所欲起而代我謀者。又豈僅此區區鐵路一部分哉。(乙)鐵路固足爲助長勢力範圍原因之一。要不能以此即足代表勢力範圍全部。至增加收入則鹽務稅務。成績適其先例。此外關於行政權問題路線問題金融問題人材問題材料問題實業問題。種種之受制限。皆爲莫大之損害。此反對此案者所持之理由也。簡括言之。鐵路統一與勢力範圍。無何等影響鐵路。統一後收入。亦未必能大增加。徒使大權傍落。倒持太阿。而授人以柄爾。更有進者。以外人在中國所造之東清南滿滇越膠濟四路。收回統一之。或以此四路爲限。委託外人共同管理之。亦爲相對之贊成。凡此諸說。(謂乙項)就事實平情論之。不可謂所持非正當主張也。與肆口謾罵無條理忿爭者有利。該時報僞謂之曰。讀外親日。與不愛國舉動。無乃有失平時準情衡理之言論價值乎。須知梁氏爲中華民國人。凡有害於國家者自然反對。先愛己國。實無所謂反對。何與親何國。質言之。凡屬中國人民。對於世界。無論何國。其舉動有益於中國者。皆當親之。其舉動有害於中國者。皆當遠之云云。

▲鐵路統一不利英法說　關心鐵路統一案之某政客投函本報云。自歐戰以來。列强在華之均勢。已失其平衡。日人遂乘列國多事無暇東顧之時。實行其虎攫龍拏之政策。以經濟利器。獲我多數利益。僅以鐵路借款論。二年之間。若四鄭吉長若吉會若京綏若南潯若桃繁若滿蒙若順濟高徐。貸額不知幾千萬。(現在多半係先行墊款若實在借額尚不能確)路線不知若千里。(須實測後乃能決定)浸浸乎有駕英法諸國而上之勢。夫英法諸國。數十年來。因各種機會取得鐵路借款權。曾不能與日較。無怪各國之疑日本懷野心也。至若美國之持利益均衡主義久矣。美人固不欲一方有所獨享。乃提出中國鐵路統一之說。組織萬國銀行團。欲使中國鐵路借款。盡出於該團。並將從前中國已向各國訂借之款。亦由該團承繼而移轉之。此項政策。明欲使日人已充腹之肥豚。仍復吐之。以便各國之分其唾餘。日人非童騃。其不贊同固也。即英法兩國。在中國已取得之鐵路權利。亦必不甘同日人一體犧牲。蓋英法如表同情。於前項政策。必先將其從前所取得之中國利益。同樣交出於萬國銀行團。方能換得其新利益。以彼易此。不亦以多易少乎。現英法所投資之路。現多已在營利時代。以視尚須經營建築者。其利益又有天淵之判耶。以是之故。英法亦不贊同此策也必矣。試列表以明之。

路線名稱	借款之國	已成未成之線	英里數
京奉	英	已成	五九六
津浦之韓浦段	英	已成	二三九
滬甯	英	已成	二一〇
滬杭甬	英	已成	一六二
道清	英	已成	九三
廣九	英	已成	八九
甯湘	英	未成	未定
浦信	英	未成	未定
漢粵川之四分一	英	未全成	未定
隴海	法	未全成	未定
正太	法	已成	一五〇
同成	法	未成	未定
沙興	法	未成	未定
欽榆	法	未成	未定
漢粵川之四分一	法	未成	未定

觀右表即知英法在中國取得之路權。不亞於日本矣。而預定成約。現未發生借款關係者。尚不在內。謂英法願犧牲此多數之利益。以與美利堅爲一致之行動者。吾不信也。夫美人之在中國。最近始獲得周襄株欽兩路權。僅約二千里。利益有限。故以國際共同爲利。否則欲在中國地圖上脫離列强之成案。另劃一有利可圖之路線。實戛戛乎其難。美之此策。名爲抵制日人。以博世人之歡迎。實則陰圖自利。期獲沾各國之利益。其用心至巧。設計最工。第未悉英法兩强。爲其利用否耳。

●粵路選舉籌備

軍政府制定商辦粵漢鐵路公司選舉會籌備處簡章。於二月二十七日。公布施行條文如左。(第一條)本處爲籌備選舉會而設。不干涉公司內部事務。(第二條)本處附設於粵漢鐵路公司。(第三條)本處處長一人。總攬處務副處長二人輔助之。處長副處長。由交通部委派。咨陳政務會議案。處員若干人。分掌處務。由處長委派。呈報交通部備案。(第四條)交通部派特別監視一人。或二人。以督促處務之進行。如查有違章舞弊確據。呈請交通部核辦。派監查四人輔助之(第五條)本處經費。由處長編定豫算。呈請交通部核准。由粵漢鐵路公司支出。(第六條 本處辦事細則。另定之(第七條)本處至本屆選舉會。閉會時裁撤。本簡章亦同時廢止。(第八條)本簡章自公布日施行。

要聞二

▲粵荒救濟之踴躍

(廣東)糧食救濟會。自經上海粵籍富商發起。其勢有如風起水湧。頃查日來進行尤銳。計南洋方面。已得大般商張弼南及簡英甫等。出而贊成。安南方面。又得華商銀行總理劉煥。暹羅方面又得華暹輪船公司總理鄭智勇等。出而維持。上海方面。又得茂和行陳炳謙。泰和行勞敬修。穗生源米行何少壯。及簡照南簡玉階等。担任運輸糶米。粵垣方面。又得匯豐行陳廉伯。官紳商各界出而担任。大有登高一呼。萬山應之槪。惟陳君等恐力有不足。特電催簡照南簡玉階等返粵。愼重籌商。昨簡氏昆仲業已抵港。當其返粵時。曾託下陳炳謙勞敬修何少壯等。在滬接應一切。復向江蘇督軍省長。請託在蘇再運米二十萬石。出口運粵接濟。免厘免稅。聞已照准。此事現由上海粵商料理。簡氏抵港後。見各界如此踴躍。極抱樂觀。除由其南洋兄弟烟草公司捐助外。復由簡照南個人再捐銀一萬元。簡玉階個人再捐銀一萬元。而陳廉伯觀此。熱誠頓發。除曾於前日認墊五萬元外。現再加墊銀三萬元。人之欲善。誰不如我。一般殷富。必尚有聞風興起者矣。

▲成衣匠罷工

(蘇州)蘇城成衣業。因警廳取締章程。有征收照費一元之規定。並須出具保信。羣起反對。同盟罷工。一面呈請警廳縣署請求撤銷。茲因不見若何效力。復托人繕呈。向道尹公署。提起上訴。請求令行警廳。撤銷此項規程。不識能否邀准也。

▲救火會更選職員

(蘇州)蘇城救火聯合會。開辦後。並無若何成績。雖時有改良之說。然亦未見諸實行。良以正副會長。除毛子堅尙知火政事宜外。餘皆肉食。安知所謂消防者。茲該會以現屆第七次選舉職員之期。特通知各體社。並分發選舉票。及被選名單。訂於舊歷本月十一日。在該會事務所。投票舉行初選。俟開匭後。再行覆選云。但記者深望會長選出後。不可如前會長之麻木不仁也。

專件

●裁減兵額及改良軍制之意見　(周鳳岐)

第一章　裁改必要之理由

(三)財政　吾國現在之歲入。大都供給軍費。甚至因軍費之不足。借外債以補之。循此以往。欲維持現有之軍費。國家破產。即在目前。其他種種要政。皆因軍需之澎漲。不克設施。固不必論也。故欲救中國。當首先解決財政問題。而解決財政問題。減兵又爲先決問題也。

(四)國內治安　兵以衞國衞民。似兵多。則人民之治安。益臻穩固。然吾國現狀。不患兵少而患兵多。何也。擾亂中國之秩序安寧者。非他。軍隊是也。軍隊愈多。國家愈亂。事實昭然。何用辭費。

(五)軍資　强兵之道。不僅在兵數之多。而尤在軍資之充實。鑒於此次大戰爭。可以瞭然矣。吾國凡百原料品。雖甚豐富。而工業殊不發達。凡軍中所需。除兵員與糧食外。幾無不仰國外之供給。以此而言强兵。適足以貧弱其國也。況戰端一開。他國當嚴守中立。或雖有守善意之中立。而暗中供給我軍資者。然運輸之途。或爲敵所封閉。此所以講强兵。又不可不講自給自足政策也。若兵多而無軍資。一至戰時。仍等於無兵耳。

基於上之理由。吾國可以不必有兵。並且不足以言練兵。特不能無少數之軍隊者。吾所據之理由如次。

(一)警察未能確實維持國內治安之前。應酌留軍隊。以任治安秩序維持之責。

(二)世界趨勢。果日進於減兵之新方向乎。抑仍維持武裝和平之舊門面乎。此等趨勢。尙未有明白表現之前。吾國處世界大問題所謂遠東問題之主人翁地位。目下雖不必備維持國家獨立。及貫徹國家意思之武力。要不能不先立國軍之基礎。爲將來應於時勢所必要上擴張之備。

但吾所主張備有少數軍隊者。非謂現在之私人軍隊。乃國家之軍隊也。(未完)

來函正誤

編輯部主筆先生大鑒。敬啓者。昨日本處致各省關於八釐公債事電報一件。中有脫落字句如下(和平會議。乃本南方公意所組織而成。統一精神所寄託者僅。有此物。則關於全國財政計劃。自應由此會統籌)中間自(而成)起至(全國)止。共去十九字。應請即日賜爲更正補登。至所感盼。此請台安。南方代表辦事處謹啓三月十日。

時評二

北廷又造謠矣　(湘君)

▲陝西戰事之責任。已鐵案如山。雖有利喙。亦難狡辯。北廷乃別尋方法。以求亂天下人之耳目。于是徐朗西但楙辛等之大舉陝南。遂見于北廷之口矣。

▲萬里阻隔。其有與無。吾人不能加以懸斷。但就兩軍之形勢言。徐但決無此種不智之舉動。何則。北軍之違約攻陝。乃居于優勢地位。意謂陝西靖國軍。可一鼓而破。犯一時開釁之惡。以握中原建瓴之勢。此猶有戰畧之可言也。若徐但等既不在優勢地位。而于北軍四集之地。出孤懸之軍。分北軍之誘。入無幸之境。于義于勢。皆無可取。而謂肯輕舉耶。此北廷誣蔑之術。不待攻而可破者也。

前門牌香烟

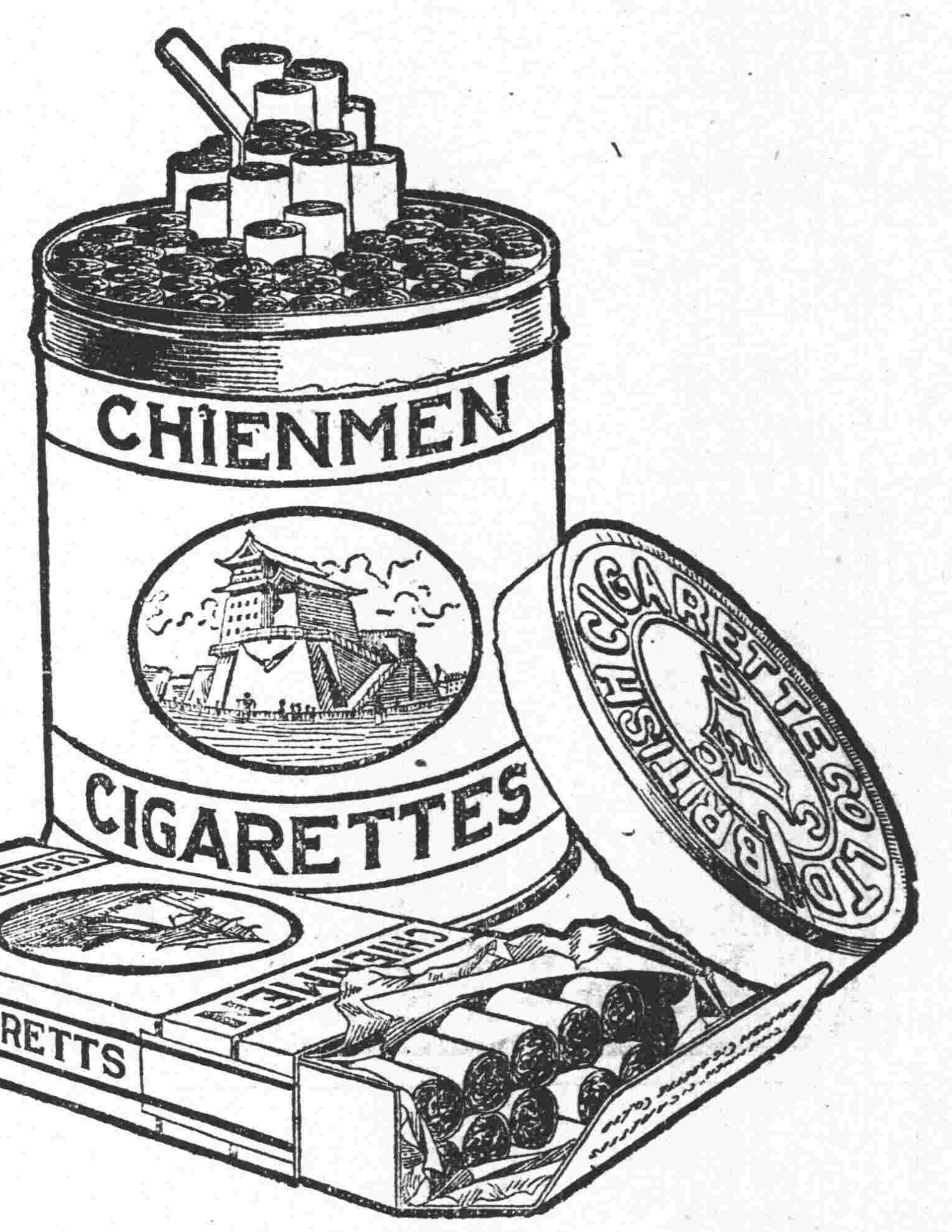

烟枝上之小印向係藍色　今已改爲金色　幸吸者注意

新訂價目　每包十支　售小洋一角　每聽五拾支　售小洋五角　各處均有出售　英美烟公司總理

以何方法能使
殲絕疫病

崇治　中暑傷寒　水土不服　腹痛吐瀉　猝中昏倒　頭痛目眩　酒醉船暈　積痞溜飲　精神鬱結　食積不消　時令疫疾

每晨必服仁丹四五粒切切勿忘此一小丸子能鏖殺數百萬之黴菌兼防神氣心體之疲勞愉愉快快終日活動不倦寔有微妙之效力所謂保安之第一法也

切須備仁丹以計強健身體

敬告　刻有奸商設套我仁丹盛名假冒商標模倣式樣欺瞞貴客者頗多我仁丹商標並藥包式樣各界均悉千祈諸君賜顧請留意仁丹商標並森下博藥房字樣等庶不爲所欺矣

(百寶藥盒外面實寫圖)　(藥盒背面圖)

(縮小圖)

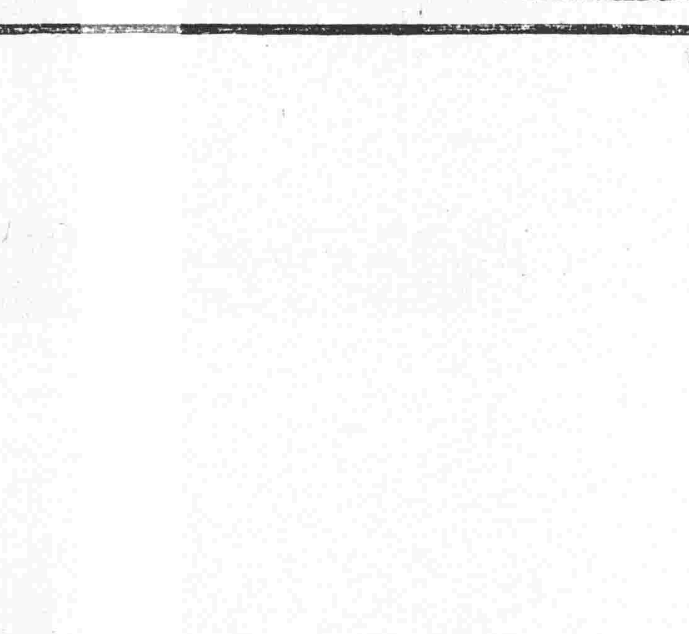

(百寶藥盒翻開下蓋圖)

于仁丹五角包　無償添呈

化食消毒　排瘴防疫　預防時疫

…十餘年來人人信其最王道無流弊在補腦藥中…

價格　大瓶洋二元　每打二十元　小瓶一元二角半　每打十二元

上海中英大藥房總發行　外埠各本分號均有發售

民國閒話

歌臺信史 (際安)

▲林樹森

八九年前上海丹桂園・有鬚生兼老旦者・名曰筱益芳・未幾倒嗓・由其母舅王益芳之介紹・入新舞臺・兼演武戲・如金錢豹鐵籠山・無不輕於一試・後嗓漸亮・專唱掃邊・適新舞臺伶人均以眞姓名示人・遂改曰林樹森・天蟾舞臺開幕與王益芳及兄樹勳等均試焉・樹森之藝・浮而不實・疏懶殊甚・文武無所不能・而無一精者・雖尙不至討厭・實亦無所特長・其兄樹勳・業丑而非丑脚材料・亦無藉藉名也・

詩錄

戊午除夕雜憶詩 (約眞)

滌江江上碧燐飛・已覺人烟百里稀・歲暮可憐閨夢冷・倚攜穉子望夫歸・(自恭徂冬醴民死於兵者不可勝數有春季擄去供役至今不卜存亡者)

不堪策蹇過前村・憑弔蒼涼野火痕・一幅流民誰畫得・有人牽屋住山根・(醴民無家可歸往往編茅爲垣倚山作屋甚或曳舟岸上蜷伏其中)

朔風蕭颯婦無褌・彊騎猖聞夜打門・却把牛衣作姜被・深宵七子悄同溫・(附郭氏家冬夜常有兵排闥攫衣被而去至有一家八口不得一絮者)

大兵未已更凶年・楮鈔紛飛欲化烟・莫訝哀鴻偏中澤・即今斗米十千錢・(春兵秋螟歲收大歉紙幣低落市同冥鏹民不聊生於斯爲極)

無衣遠作秦庭哭・續命先聞劉氏田・我替災黎重禱頌・金光來照界三千・(鈕安湘拮殘冬赴滬爲醴陵災民請願於南北會議同時有海內慈善家接踵來醴驗災放賑不避風雪)

弭兵消息在春先・萬姓昭蘇喜欲顛・懸想太平有異樂・即論雞犬亦神仙・(聞南北和平會議竟期開議前方軍隊將實行撤退)

閒錄

四十八時間之旅行記 (續) (滄海)

翌晨發書數通・隨訪梁君集生・約往大倉園・梁君係基督教優秀分子・素研究大乘哲理・然後皈依基督・一見如故・談及國事・相與惋惜・歸寓後檢點行篋・復到青年會踐演說之約・詞與昨晚大同小異・謝君武衛留午餐・并贈予(小學絃歌)四冊・他日譜爲琴調・亦國粹也・餐後・欲赶車回滬・爲友人陳君所尼・道予參觀師範學校・晚復設筵・殷勤備至・惟予與陳君納遜・有星期三日滬江大學講演之約・故即晚夜車回滬・即赴滬江大學・十時開演講會・赴會者二百六十餘人・

曲終人語

秩序甚整・演講本限十五分鐘・予一時興發・致逾五分・午飯後辭出・統計四十八時間・滬甯往返・在車兩夜・除酬應演講外・惟歷閱各雜誌耳・(完)

劇場雜話 (禪)

徐策跑城在舞台之後・老生唱作之繁重・較舉鼎尤難・北京名角從無演者・而在外江則以三麻子譚八之提倡而浸盛・偉聞譚鑫培當日曾演之・年遠已不可稽・最近余叔岩演此於新明戲院・至爲難能可貴・叔岩藝極廣博・於老生一途・幾於無所不能・而家藏崑亂老戲脚本尤夥・大抵得之於姚增祿・余於姚氏執弟子禮甚恭・姚亦深爲器重・自姚之逝世・而所藏脚本遂盡入其手・此與劉景然之得張奎官脚本・前後相同・可謂無獨有偶・

舊日梨園老生・實居重要位置・旦角無論若何之傾動一時・位置終在老生之下・近年風氣大變・旦角風行一時・[illegible]賓奪主・遂代老生而居重要之位置・近日不倚傍之老生・僅劉鴻昇時慧寶數人・而此數人者時輟時演・終不若倚傍旦角之地位穩固・坐享厚祿・譚鑫培生時以絕藝重望・壓倒一切・尙能不受旦角之牽制・自譚之逝世・老生界人材消乏・勢力日頹・風氣之轉移・人材之消長・雙方並進・而鬚眉丈夫・遂不得不屈伏於石榴裙下矣・

遊園驚夢・爲牡丹亭全部傳奇最大關鍵・亦爲全書聚精會神之作・幽豔綺麗・獨絕千古・往時京中演者以朱蓮芬徐小香最負盛譽・今已不可得見・近伶則惟陳德霖爲深得蓮芬遺法・唱作身段・處處精審・洵豆館主謂其有古代舞法之精意・爲確論・其風神綺膩處・幾忘其爲六十老翁・此與十三旦之演新安驛同爲雙絕・而一雅一俗・相去奚啻霄壤・在同樂會・以寒雲飾柳夢梅・風流俊逸・相映生輝・尤爲難得・梅蘭芳近亦常演此劇・純得陳氏之傳・旖旎風光・亦殊動人・雖工力稍弱・而舉止不越矩矱・得之近伶人・自足多矣・驚夢下尙有尋夢一齣・向未有人演唱・其以神情清寂・不爲流俗所喜也・

高平關爲紅生唱做繁重之劇・譚氏早年在同慶時曾演之・適逸峭拔・精力暢茂・晚年雖欲排演・未果其志・今則除二路老生・偶演於前三齣外・名角多束手不爲・埋沒好戲・莫此爲甚・余叔岩近有排演此劇之說・使能實現・以成譚氏之志・當爲顧曲家所贊許也・

說書場

聽書管見 (偶然投稿)

夏蓮生在二十年前・爲聽書所公認之漂亮人物・與謝少泉配搭・極得多數人之歡迎・及獨立門戶・遂因而減色・蓋蓮生於華太師祝枝山等角・完全不能入轂・決不能獨當一面也・其後義子小蓮・以能名鳴於時・蓮生遂藉以自顯・小蓮殁於色號召・而蓮生之藝・益不可聞・抱琵琶時之神情・幾若一獼猴・難看極矣・統計夏之平生・初藉其師得名・繼藉義子自顯・終則假寶子以博人歡・若夏者・始終借助於人者也・

黃兆麟爲永年之子・而又何雲飛之弟子・學藝於許文安・若以三人之長・集之一身・而可爲近世評話中之巨擘・兆麟又非得劍者流・而所得僅其皮毛・不務實在・薄有微名・得此自封・自暴自棄・爲之惋惜不置・

遊戲場

大鼓叢談 (霧庵)

山東梨花大鼓・江南人士・鮮有聞者・大世界所邀之李氏班・其著者也・女角二八・少曰玉鬟・長曰雲卿・玉鬟年逾破瓜・而面有菜色・雲卿已徐娘矣・而二人又皆曾裹足・步履蹣跚殊甚・極爲難看・以此等人物・而欲與南國佳人・角逐於脂粉之場・瞠乎後矣・若論其唱・則玉鬟嗓較清脆・雲卿一無可取・而腔調之異・如啖酸辣菜・雖若別有風味・究非常嗜之品・男角李金標・村俗之氣・不下於老倭瓜・下流之所喜・而不能容於大雅者也・白雲鵬之嗓音・實在不夠・不過善於取巧・故能自掩・試聽其唱・於用調處大都聲音下沉・可作證也・其得人歡迎・全在唱紅樓孟姜女等作・悉以悲哀爲主・曼聲低度・極嗚咽之致・若使唱激昂慷慨之作・必不能取得美滿之效・雲卿與寶全即此一端・優絀可見・

縣公署權作藏嬌所

京兆某縣知事・納陝西巷琴賜仙館妓女陸昭容爲妾・不料該妓之本夫某甲・聞信由滬來京・憤某知事奪去其婦・於是暗懷凶器・欲與某知事拚命・孰聞某知事聞信・雖覓力士跟隨保護・不致遭其危害・然恐某甲覓得藏嬌處所・新寵難免不遭其毒手・或將財物席捲・隨其本夫而逃・亦未可知・故爲防護起見・擬將陸昭容藏在縣署後堂・以避一切云・

佛像也有烟霞癖

北京前門東站・日前有一山西人・攜帶佛像三尊・一爲觀音大士之像・一爲彌勒佛之像・一爲南極壽星之像・長約二尺有餘・均係磁製・將下火車・經商稅分局巡丁上前攔住・令其赴局上稅・該山西人因恐煙土・被其查出・遂捨佛像而逃・巡丁見其逃跑・其中必有夾帶情形・當將佛像搜檢・果由佛像腹內・搜出烟土烟膏甚多・該山西人已不知去向矣・

社會新語

勳章祇要有錢買

北廷國務院印鑄局・刻將勳位勳章應收公費數目改訂・現已施行・茲將改訂之數目・分誌於下・甲勳一位收費三十元・勳二位收費二十五元・勳三位收費二十元・勳四位收費十五元・勳五位收費十元・乙勳章(嘉禾文虎同)一等章收費三十元・二等章收費二十八元・三等章收費二十六元・四等章收費二十四元・五等章收費二十二元・六等章收費二十元・七等章收費十八元・八等章收費十六元・九等章收費十四元・不日即照章實行云・

褸店夥之教育家 (愍)

本埠小南門內有塾師高某・知識有限・本爲褸店司帳・旋以失業・遂設一私塾・上年生徒不多・今春爲擴張起見・特在門首高標教育高某四大字・旁註國文修身算術手工・一概教授・有甘願報入學習者・前來與之面論束修・有人問其高某之上・爲何冠以教育・高答曰・是即別有教育・而與教員相等之謂也・聞者失笑・

誤認愛妻之笑史 (敏聿)

某甲病短視・平日惟極厚之托力克眼鏡是賴・日昨偕妻遊大世界・在人叢中忽相失散・甲急返身覓之・倥傯間眼鏡擠落・打得粉碎・甲頓茫茫如喪其明・旋見一婦人自迎面來・逼視良久・遽上前握其手曰・吾愛來乎・言甫出・纖掌已着於頰・隨聞清脆之罵聲曰・殺千刀・耐個眼睛阿是嵌子・到頭打骨裏連趕出・甲始知誤認・口呼得罪・連連鞠躬而退・見者莫不捧腹云・

介紹新刊

商務印書館英語週刊

▲第一百八十期出版

本期內容有　時事要聞　同義字辨異　舟之歷史　作文初步　鄺氏英文法解式　商業會話　前置字之用法　翻譯一助　科學常識　新字解釋　投稿等十餘門　取材豐富　詮釋詳明　初學英文者不可不讀之作也

每册五分　半年一元一角　全年兩元　郵費每册半分

清痰聖品

驪製半夏

咳由痰生痰消咳止故治咳必先治痰本廬驪製半夏爲治痰之無上妙劑發行以來垂二十載久已馳名遐邇有口皆碑無論風火痰火老年久咳傷及肺管或痰湧氣喘胸膈壅塞發時困頓床褥坐臥不寧服他種藥未效者服此無不立起沉疴爽然若失萬無不愈之理近多假冒購者務希留意價目大盒二元四角小盒一元二角試服二角

又潤肺半夏露大瓶二元小瓶一元

上海盆湯弄甯波路口崔氏瓣香廬總發行所啓

本廬分設北京青雲閣樓下◎天津東北城角◎南京下關大馬路◎奉天金銀庫胡同◎安慶軍署西◎長沙糧道街◎福建總督署口◎無錫江陰巷內◎杭州陳列所

咳良藥

農商部註冊國貨展覽會特等獎

中國精益眼鏡公司

巴拿馬萬國博覽會特獎銀牌　華洋物品研究會特獎金牌

謹防假冒

總公司　上海英大馬路泥城橋東

分公司　北京　天津　濟南　漢口　長沙　香港　廣東　杭州　南京

本公司爲中國首創發明自製各種科學鏡片之第一家自出品以來頗承各界交口稱美即西洋各國光學專家亦稱爲我國獨一無二之新製品 蓋非特驗目近光運機磨片量面配裝架種種專門技術爲患顧諸君所目覩即自製金銀各式鏡架亦無弗精益求精力求新異固不敢以不對光之鏡片損人目光亦安肯以不眞實之僞貨自損名譽茲將本公司諸特色再佈於下(一)電光驗目室及磨片各機坊可領客參觀以表新藝(二)本公司係美國畢業光學專家所組織故不論遠近斜正散聚各光片凡東西洋專家所能造者本公司無不照造照配(三)光片既係定製同然既配光定貨後極遲至一星期亦必出貨(四)本公司所製中國眞金架包用包換(五)本公司爲便利顧客起見特於自製金銀各架外添備西洋剛綫及夾金兩種亦能按照各人面部裝配

電話三千八百九十五號

▶近新添設南昌無錫揚州◀

農商部註冊

光華眼鏡公司

總公司　上海英大馬路大慶里口

分公司　北京前門外　漢口一碼頭

諸君如欲以少數代價得優美眼鏡者速來

竊思人之五官惟目爲先而一身之主動全恃目力顧無論體質强弱與否苟目力不充則思慮必至窒[illegible]而阻滯欲思補救之術惟有戴合光之眼鏡以保護之近今以來中西女士幾視眼鏡爲惟一之保護品惜乎市購不精每多缺憾望　諸君注意本公司爲力求榮譽起見所製屺力克克羅克司各種顏色鏡片以及各式新樣邊脚無不加意研究物美價廉　諸君如蒙不棄曷嘗試之

和平烟出世

凡有和平煙小空包五十只者可到上海北四川路敝分發行所掉換新月份牌一張

中國南洋兄弟煙草有限公司

符製 戒煙驅毒水

是水善除烟毒清理血分效能健胃固精消痰降氣養血安神服數日後飲食日漸增進由此可見是藥戒烟之優美除毒之聖藥故定名曰**安全驅毒水**服法另詳仿單定價大瓶二元五角小瓶一元三角本院特設**戒煙專科**無論男女老少病體弱體老癮新癮均可安全戒除住院戒或走戒均聽自便包戒另有詳章函索即奉

院設上海英大馬路跑馬廳西隔壁龍飛車行 **中國杏林醫院**

梅毒勁敵

時當春令薰風南來草木及時而萌芽蟲蟻及時而動蠕入體內如有穢毒未清亦必於此時勃然復發之機故凡疥瘡梅毒得之於花柳場中者雖經治愈而一逢春令仍難保其不發此已患者且然倘初患者更不可不講療治之法本藥房**海波藥**為清血解毒之聖品其治梅毒有絕大功效已愈者常服可免復發夫瘡癬疥穢毒尚輕若下疳魚口白濁赤淋甚或龜頭潰爛腥臭逼人毒發四肢則奇癢難忍毒升頭部則缺鼻毀容小之殘廢一身大之遺害妻子其受禍有不忍言者惟此海波藥功能消滅身體上內蘊毒質清潔血輪分利尿管小兒胎毒未淨頭面瘡癬婦人子宮發炎赤白帶下服之均奏奇效無以名之名之曰梅毒勁敵

海波藥 每瓶二元 每打念元

總發行所上海四馬路五洲大藥房

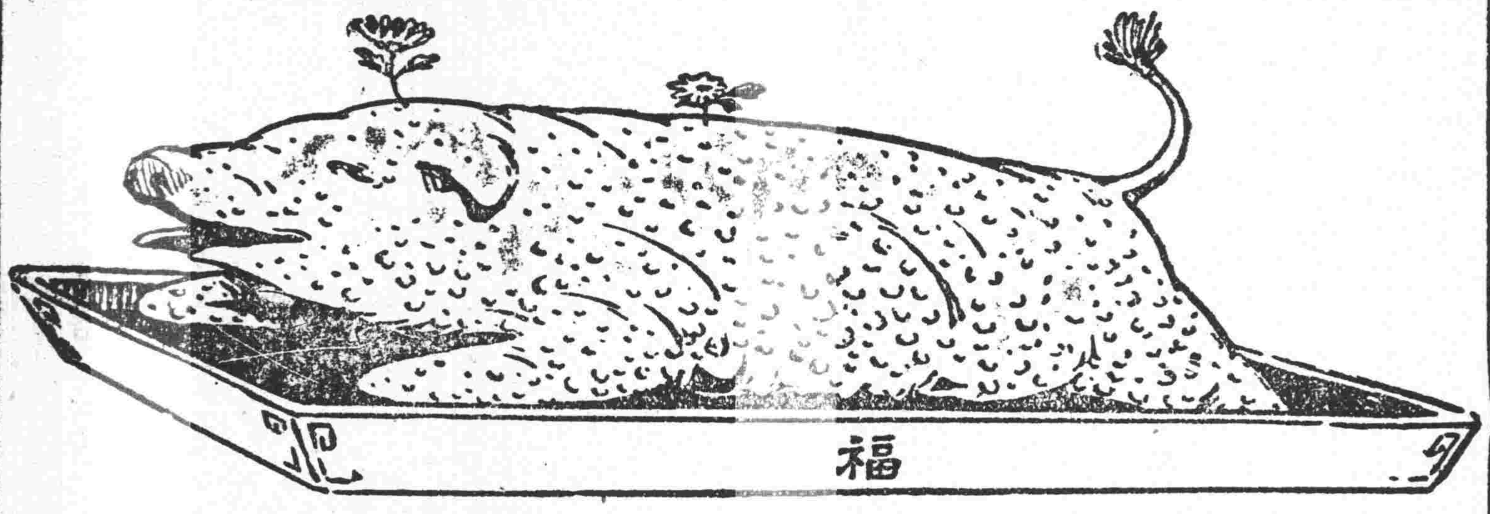

肉為精美食品 烹調得法 便成佳殽 若生食之 則淡然無味矣 肉之味美 因用烤法調製之故也 即如煙葉 用烤法調製 則格外芬香 烤製所以換其味道 猶烤法之於肉也 翠鳥牌香煙 係用烤法製成 故味道與他種香煙不同 而芬芳則過之

發明烤烟 翠鳥牌香烟

英美煙公司總理

腰痛頭暈

服自來血之效果

來函照登

五洲大藥房經理先生有道敬啓者鄙人服務商界近年來因操勞過度以致四肢乏力且常覺腰痛腿酸頭暈目眩夜難安枕等症遍服醫藥終鮮見效因此十分焦急今夏家兄向貴藥房購得自來血一二瓶纔服一星期而種種疾苦十去七八後連服一打四肢似覺健爽精神亦覺愉快所有舊疾均歸烏有足見貴藥房之良藥濟世而發行之自來血誠為全球上治病補身唯一之大聖藥也肅此上函以證實驗并鳴謝悃此請大安 皖江汪紹武啓 通訊處江蘇奉賢南橋屬胡家橋

自來血大瓶二元小瓶一元二角 上海五洲大藥房發行 各埠五洲均有

國語研究會

……日午後三時開講 ……諸聖堂啓

……源銀行 ……甯波路與仁里口六十四號電話中央二千四百六十三號 ……

農商部註冊 優等獎勵

中國明明眼鏡公司

克羅克司科學鏡片

總發行所 上海英大馬路新巡捕房對門

本埠支店 英大馬路拋球場口

今公司蕪湖長街將家巷上首

呼吸病 最新打針療法 最新吸入療法

胃腸病 最新胃洗淨療法 電氣療法

婦產科 水治療法 早產法 避姙 難產法

兒科 最新藥浴療法

皮膚痔瘡 最新打針白色法

淋梅卜疳 最新理化學應用療法 溫熱療法 無痛打針法

診察時間 自九時至五時

診費 門診二元 往診五元

院長 日本東京醫科大學專修 伊藤三郎

副院長 今泉吉

醫員 張崇蓀

住院隨時應需

送 淋毒症梅毒症各症最新簡易療法書及生殖生理及病理書 可封入郵票三分

院址英界大沽路一號（跑馬廳南泥城橋西首） 電話中央四七六卜

日本伊藤醫院

中國雙妹牌優美脩飾品

雙妹牌 雪花膏

此膏攷驗精良質料優美擅能潤澤肌膚嬌嫩容顏確為修飾唯一妙品又能專治爆拆凍瘃肉紋皸魯等病盍請試之便知其妙

大瓶四角 小瓶二角半 另有紅色 大瓶五角 小瓶三角

雙妹牌 生髮油

清香生髮油 妝台稱妙品

大號五角 二號三角 三號二角 四號一角

潤澤而不膩 馥郁最可人

各大商店均有發售 電話四千另六十九

總發行上海南京路棋盤街交通路 廣生行有限公司啓

博利安電泡 全世界第一

人士歡迎 孩童喜悅

各電燈店經售

東京電氣有限公司 樣子間 英大馬路拋球場 電話中央四九〇七

B-105

本埠新聞

◎和議停頓後之第八日

▲南代表與朱總代表談話
▲朱總代表仍願先決事實
▲李述膺痛駁陳樹藩庚電

▲戊午編譯社云。三月十日午刻。姚錫光王廷楨兩君在哈同花園公讌南北雙方代表。唐總代表以病未到。北代表方樞吳鼎昌李國珍未到。宴畢撮影。已二時餘矣。唐總代表因朱啓鈐氏要求開會來函。恐書面答覆。未能周密。特令十分代表面晤朱氏詳談一切。哈同花園宴畢。十分代表全體至蒨德華銀行北代表辦事處。訪朱。首言陝西業經停戰。仍望繼續開議。南代表云。昨接本月二日陝西于右任君來函。據云陝戰方殷。此間不得于君確實停戰密電。實難如命開議。且南方所要求之撤免陳樹藩。及恢復去年十一月十六日以前之原防。來函並未提及。此不能開會者一。又中日軍事祕約未完全宣布。國防軍未停招。參戰借款未停借。是均爲西南各省所不滿意。來函未及隻字。尤不能開議。再參能訓麻電。責西南不提法律。專言事實。此尤爲本代表等所歡迎。原西南護法。本以法律爲首要。然既開和議。不應再有戰事及一切作戰之預備。故西南認定罷陝戰。廢祕約。停招兵。止借欵。均爲先決問題。非有圓滿解決。不能議及他事。其他法律問題。容俟會議再開。本擬據源提出。今北方既以此相責。西南即將所有法律根本問題。一致提出。付之公決。朱答云。陝西問題。北代表祗負實行停戰之責任。並撤陳氏復原防兩項。雖經南代表正式要求。北代表並未敢同意。一面由吳鼎昌氏電問北京。南代表之要求及北代表之未同意。經由電告北京矣。今北代表仍祗負實行停戰之責。撤陳氏復原狀二層萬做不到。外交問題。中國軍事協約。日本政府及北京方面。均擬一致宣布。不日將付諸歐洲和會。則參戰軍及參戰借欵二事。自有解決。敢請諸君靜候。不必如此相責難。至法律問題。北代表出京時。北政府實指示先事實後法律。今錢氏忽變宗旨。實故與北代表爲難。刻已去電質問。倘望南代表勿驟將法律問題一體提出。蓋如是深恐和議之臻於破裂也。今北代表所希望者速行開會而已。北方既有停戰之證明。敢請暫置此項問題。先議他事何如。隨由代表李述膺君答云。南方希望和平之殷切。本不減於北方。如得北京圓滿容覆。和議立可重開。唐總代表前云如先決問題圓滿解決。則必力疾開會。決不因一人之病占。妨及和局。其望和之切爲何如。惟北方終如無誠意之答覆。殊令南方甚爲憾耳。朱又云。和會解決之問題。事實上未必即能解決。儘可一面開議。一面設法解決事實。李君云。此尤大惑不解。夫和平會議爲解決國事惟一機關。如和會解決問題。不能見諸事實。何必有此和會。現戰與和不並立。和即不戰。戰即不和。愚意以爲實行停戰。誠爲南北雙方代表所同負之責任。故陝戰一日不停。和會一日難開。而和議威信。尤不能以事實破壞。此點尤祈朱君注意。朱至是取出陳樹藩庚電。請南代表閱看。當由李君一一駁辯。（陳電及李代表駁詞均見第一張）終云準此觀察。則陳電不足信。固已顯然。愚意以爲既經言和。南北兩方均不宜再有破壞和平之舉。如有此等事實發見。雙方代表均應負糾正之責。凡一面之詞。非以他方情形證以確實。不可遽信。今事實具在。還祈朱君一判其曲直。朱氏亦未再辯。當云。如此祗好再候數日。今特再行聲明。北代表祗負實行停戰之責。撤陳氏。復原防。萬做不到。不負責也。南代表遂與辭而去。

昨由唐總代表致朱氏一函云。本月一日北京何以又以六十萬子彈供給陝戰。又何以使漢陽兵工廠自鄭州運軍械供給劉存厚。北方是否有議和之誠意。

前南京李督來函。介紹各省所派參觀代表銜名。刻經南方代表答復云。和議規則。不能旁聽。各代表如到辦事處接洽。自當優爲招待。如要求旁聽。則與規則相牴觸。不能照辦云。

唐少川君已大痊。惟尚不可以風。二三日內當可照常辦公矣。

常德馮玉祥旅長來電。答復唐總代表等冬日通電。鑾州唐克明司令來兩電。對於歐洲和會日本之要求及和會應提出之問題。陳述意見。請國內和會主持。原文均另錄要聞欄。

▲國民通訊社云。十號午前十一時。朱總代表接陳樹藩來電。午後南方代表全體。根據九日決議。與北方代表接洽。（即協議答復朱氏希望繼續開議之函）唐總代表病仍未痊。不能列席。特請章代表士釗致詞朱氏。略謂繼續開議。同所甚願。但目前有三要件。不能不轉詢朱總代表。（一）今後繼續開議。倘陝事未能停戰。果將若何。即令陝西停戰。對於去陳樹藩與回復十一月十六日原防之兩要求。是否可以履行。如不能履行。則開議之後。又將繼續停議。殊爲不可。（二）取消參戰軍及參戰借欵。宣布軍事協約。依北京歷次表示。頗有不能照辦之勢。應亦繼續停議。（三）錢幹臣既體諒西南護法宗旨。又贊同一主張。唐總代表極所佩服。今後即提議法律問題。並希望北政府言行相顧。尊重法律。俾開議時不致再生波折。以上三點。貴總代表是否能負責答復。敬詢云云。朱總代表答云。陝西停戰。確有證明。至前日會議。本席實未承認撤換陳樹藩。章復謂貴總代表雖未承認撤換陳樹藩。然是否曾以南方代表所提出撤陳與回復十一月十六日原防之兩要求。轉告北政府。朱答云。已據實電告。章復問北京回電如何。朱云。不堪重述。嗣後詢問參戰軍參戰借欵及軍事協約三件。朱總代表謂三者既爲國內外輿論所不容。總有對付辦法。章復問辦法如何。朱總代表云。四國既提出勸告。日本亦可宣布密約。歐洲和會。已於昨八日將密約宣布。據此則軍事密約之取消。乃當然之趨勢。後復討論陝事云。陳樹藩有覆電。謂已停戰。當將電稿傳看。陝西代表李述膺逐層辨駁。謂陳樹藩報告非實。並言昨日尙接三原兩號急函。與陳所述相反。陝事既不確實停戰。又不能撤換陳樹藩。即繼續開議。恐無甚效果。南代表胡漢民。北代表吳鼎昌互有辨駁。胡略謂陝西停戰事不確。吳謂大處已停戰。即小處有戰。乃事實上所不能免者。吾輩不能負責云云。似此則和議繼續停會。恐尙遙遙無期也。

又唐總代表接雲南唐督電。謂援陝軍刪電。敵軍進逼。危急萬狀。務希迅決陝事云云。

又接漢口各團聯合會暨三十六團來電亦望繼續開議。人民渴望之誠又可見矣。

▲北方代表辦事處公布云　朱總代表於本月六日致唐總代表函。聲明陝事業由政府嚴令申儆。按照五條辦理。應請賡續開議。原函已經宣布。旋即另電陝陳督及于右任兩處。請將陝省停戰情形。據實答復。結果唐於今日派全體代表赴辦公處晤商一切。當由朱總代表將各方面所證明陝西實行停戰情形。縷晰披露。並謂已接陝督覆電。證明遵令停戰。並未進攻。想于右任方面證明停戰之復電。不日亦可接到等語。散後由南代表回復唐命。似此情形。大約和平會議。日內諒可繼續開幕也。

◎旅滬議員決議返粵

衆議院副議長褚輔成君。（慧僧）日前來滬。寓大東旅社。昨日午後。旅滬國會議員通訊處。召集在滬議員開會。首由褚君報告國會暨軍政府對于和議停頓之意見。次大衆討論。決定在滬議員。于十日內一同啓程返粵。以便續議憲法。一面通知由滬他往議員。催令從速趕赴粵省。一面電告國會。俾在粵同人周知。勿再他往。

◎人力車夫風潮已息

聯合通信社稿云。此次本埠人力車風潮。未肇巨禍。半由於租界捕房之毅力維持。半由於人力車公會集合華商各車公司之公共勸告。而鄧祿普洋行買辦謝金鏞。奔走調停。厥功尤多。故昨早九時前。人力車公會門首即貼出長條之通告。其文曰。各車戶十號一槪出車。洋商滙利車公司之大班。昨日亦至公會查詢攤減之照會。（該公會各會員因存車過多公議各公司攤減照會二成共計一千六百張存放公會封鎖箱內）緣滙利應減之照會。尙未送會也。華商各車公司。既公決昨日一律出車。設有風潮。亦容全在飛星。而飛星內受損失。外懼清議。且各方面之警告又接踵而至。故從謝金鏞之調停。亦於昨日將車一律放出。而本埠黃包車之風潮。亦於昨日作一結束矣。吾人欲明此風潮之由來。當研究飛星公司租車之習慣。該公司計有黃包車二千餘部。用有大包頭一十六人。各領人力車百部左右不等。每一大包頭則又自覓小包頭一二十人。分任放車之事。大包頭對於公司負墊車租之責任。而責償於小包頭。例如現在公會厲行舊章。包頭每輛得收小洋二角之利益。大包頭則取五分。其餘一角五分則爲小包頭所有。但小包頭所負之責任亦甚巨。若據個中人自述。凡爲小包頭必須有招致車夫之能力。車夫受其招致。能長在該公司拉車。非見小包頭之車租或零碎之借款。則不能聽其約束。而對於公司之車租。既分文不能拖欠。而對於車夫則又不能不稍予通融。否則所包放之車。不能全數放出。必須自賠車租。且車夫將車拉損。力不能賠修。或車夫將車拖損。私賣等。均須小包頭賠償。而該公司修賠之定章。較之他家索價尤苛。（例如鋼絲折斷一根自配祇須一角五分而該公司不准外修須賠二角五分之類）該公司自去年減價招徠時。聞與車夫有片面之約言。各大包頭包放百部須繳百部之車租。至車能否全數放出。公司則不過問。故每部祇收車租五角二分五厘。期以一年。（向例七角）包頭放於車夫。雖照舊九角。然拖欠借貸之處。固亦甚多也。此次調停。公司一方面則取消包放之制度。包頭放出幾部。則算幾部租價。不責包頭負賠存車之車租。而車租則恢復向章。公司每部每日收費七角。對於車夫仍收九角。不准私扣分文。包頭一方面則取消訴訟之主張。至於雙方均有損失之要求。則由謝金鏞一一承認。始有此圓滿安寧之解決云。

▲警廳訓令各區署所　淞滬警廳昨特訓令各區署所文云。案照租界黃包車。因增加租價。釀生罷工風潮。現經租界官廳妥爲處理。不日即可和平解決。乃查華界之內。受其影響。竟有無業流氓。三五成羣。蟻集各街巷。見有車輛在途行走者。即羣相毆殴。甚至將車輛打壞。殊不知華租兩界車輛。本屬兩途。加增租價之事。華界車輛並未與聞。該流氓等何得藉端阻擾。似此行爲。實屬有意破壞治安。若不從嚴查禁。不足以維秩序而安商業。除分行外合亟令訓該署所。仰即轉飭所屬嚴加防範。隨時禁止解散。以維治安而保商業。附發布告六張。並仰擇要張貼。俾衆遵守。切切此令。

▲車夫仍須加租一角　本埠南北市黃包車夫。因經放車輛之頭目。被公司取消七五回扣。（此項回扣每輛每日約計小洋二角）擬將此項損失加諸拉車之人。以致紛紛反對。釀成罷工風潮。連日經公共捕房麥總巡。飭令雙方妥籌和解辦法。並經各方面從中調處。已議定每日每輛加租洋一角。業已和平解決。以故昨日清晨。該車夫等仍照常拖車營業矣。

▲十八人又分別禁錮　黃包車夫李青郎王阿二紀金和劉小四子吳三宋二馮如江李小仙周學文孫裕卿周學明林寶才沈雲其沈五羅趙根福薛阿三鄧阿二李德明。因於前日午後。分頭糾衆在西華德路愛多亞路卡德路楊樹浦路長濱路麥根路靜安寺路雲南路等處。阻止陸阿福俞八徐長觀龍金標馬渭怡方梅廷劉通林王德李大作徐國連蔡生囝陸德泰陳阿林包國香王寶才徐炳生袁連生胡慶堂等拉車營業。行兇毆打。並將乘客西人囚毆。及將葉子板輪盤毀損壞。經各巡街捕查見。先後拘入捕房。昨晨分別解奉公廨樓上下兩公堂。奉關俞正副兩讞員會同英卓包兩副領事將被告逐一訊供。判李王二人各押西牢一月。紀劉吳宋馮谷押三禮拜。兩周與孫林李各押兩禮拜。兩沈與趙薛各押一禮拜。李德明鄧阿二從寬斥釋。

◎三和平會致五公使電

中華民國世界和平共進會等。日前有致英美法意日五國駐滬總領事。轉電各本國駐北京公使公函。茲補錄如下。敝國不幸。禍亂頻仍。前承貴公使勸告。南北始有議和之舉。不料開議僅五次。北代表因議決之件。北京府不肯履行。全體憤而辭職。遂致和議中止。溯其原因。約分三項。茲爲貴公使陳之（一）由北京政府違約攻陝不肯停止（一）由中日密約北京政府不肯完全宣布（一）由參戰借款北京政府不肯停止收受。夫戰與和不並立也。北京政府於一九一八年十一月十六日停戰令後。迄今三月有餘。全力繼續攻陝如故。違背信條。兩方代表力爭無效。是仍以武力壓迫南方。無言和誠意一也。中日密約當南北言和之際。理應提出和會。俾南方悉其眞相。視外交公開。已成趨勢。南北原屬一家。更無祕密之要。北京政府不肯宣布附件。是仍以敵人對待南方。無言和誠意二也。歐戰告終。參戰借款當然無用。日本有停止續交之表示。北京政府仍欲繼續收受以練特別之軍隊。是仍欲貫徹武力統治主義。而售其惡於友邦。無言和誠意三也。綜上三端。皆直接破壞世界之和平。而其責純在北京政府。貴公使既勸告於前。自不忍坐視於後。務望貴公使主持公道。促北京政府從速覺悟。誠意言和。以免破壞大局。敝國幸甚。世界幸甚。中華民國世界和平共進會代表徐紹楨丁象謙焦易堂蒙民偉朱鏡宙。廣東中華國民策進永久和平會代表馮自由張秋白周震鱗首紹南吳燦煌。中華國民策進永久和平會會長劉人熙副會長鄭維良等叩微。

◎二和平會致唐總代表電

世界和平共進會中華策進永久和平會廣東策進永久和平會致唐總代表等函云。唐總代表暨代表諸公鈞鑒。自諸公以陝西參戰軍中日密約宣布三問題。要求北政府限期答覆。和議遂現停頓。中外人士莫不景仰諸公力促和平之熱誠。不得已而出於停議。認爲正當辦法。乃北政府以累次無效之停戰令。敷衍塞責。朱總代表遂即根以函請賡續開會。夫陝西停戰問題。乃和議先決問題也。戰不能停。和焉可有。停戰令之無效。已屢試不一。無有確實擔保。決難遽認此次獨爲有效。而去陳樹藩及撤退入陝北軍。乃停戰擔保之必要者也。今北政府於三事之中一事尙未承認。而謂可以遽爾繼續言和。寧有是理。諸公明達。當不至背棄前日之要求。及宣言。苟且再行開議。惟北政府運用和議以外之人。紛紛來滬。以疏通和議爲名。誠恐來者愈多。言者愈衆。諸公爲此等不正當之多數言論所迫。以自削國人景仰之名譽。而貽誤大局。故敢掬誠相告。請諸公堅持前日之宣言。勿論陝西現時停戰問題。僅憑宋聯奎之私電。倘未見于右任之正確表示。不能認爲實行停戰。即見于右任之正確表示。已經停戰。而陳樹藩不去。北軍不撤。因仍恐其今日停而明日復開耳。即再進而北軍撤。陳氏去。陝西問題解決。若參戰軍不能取消。密約不能完全宣布。有一於此。均屬不可。務望勿爲浮言所動。空費無謂之周旋也。抑更有言者。敝會等希望和平之熱誠。不讓國人。惟欲策進合法永久和平起見。故主張如是。海內賢達。當能諒原。肅此布臆。敬頌箸安。世界和平共進會代表徐紹楨丁象謙焦易堂蒙民偉朱鏡宙。中華國民策進永久和平會鄭維良唐堯卿陳家鼐張志純方從矩。廣東策進永久和平會馮自由張秋白周震鱗吳燦煌首紹南同啓。

◎湘人集議爲劉公治喪

昨十號午後三時。旅滬湘人假座跑馬場一品香集議籌備劉公治喪事務。到者數十人。由湖南省議會議長彭兆璜君主席。報告劉艮老先生不幸棄世。全國哀悼。吾湘自應首致敬禮。公同出而主持喪務。應設治喪事務所。以爲籌備追悼會及招待外賓之所。請衆公決。袁君家普主張追悼另覓寬大會場。治喪事務所可即就劉宅設立。以便內外接洽。並引黃克强宋漁父往事爲例。陳君家鼐申言各方對於劉公備致推重。今幸同鄉出而主持喪務。自宜特別愼重爲要。石君廣權以劉宅隘小。不便接待外賓。宜另設事務所爲宜。周君震鱗主張先將籌備人員推定。即由籌備員斟酌辦理治喪事務一切事宜。因即公推彭君兆璜周君震鱗袁君家普左君宗澍胡君元倓等備一切。並推定石君廣權陳君家鼐羅君倚霓分担文書會計庶務主任幹事宜。又推羅君良幹爲總籌備員。而胡君元倓担任覓一寬大場所。爲開追悼會會場之用云云。

◎朱總代表覆湘紳函

朱總代表昨復旅滬湘紳公函云。頃奉公函。驚悉劉艮生先生逝世。時局阽危。老成凋謝。瞻言茂䂲。良用欷歔。先生學有本原。才爲世出。革新政治。實導先河。辛亥以來。國家多故。攖寇被髮。艱鉅不辭。憂國之誠。尤爲世所共仰。此次丞居滬濱。組織國民策進永久和平會。救民水火。彌具熱忱。鈐等夙企英耄。方期告登。爲之呼。爲將伯之助。迺和議甫經開幕。先生遽返道山。誦至絕之遺言。知几原之未瞑。承示寫獲全國隆禮以報賢勞。海內人士。當表贊同。先此布復。並致悼懷。敬頌台綏。朱啓鈐敬啓。

◎政務會議覆留日學生電

歐洲和會開幕。中國已派全權委員到席。並提出歷年來不平等不自然之密約。要請各國公判。日本悖然動怒。干涉我外交。留日學生曾通電全國力拒。茲得廣東政務會議覆電。特紀如下。上海中國留日學生總會諸君鑒。來電具見愛國熱誠。已密籌對付矣。希即通電各省議會商會。一致主張爲要。政務會議勘印。

◎朱總代表復商業公團聯合會函

河南路寧波旅滬同鄉會內上海商業公團聯合會。昨接北方朱總代表復函。茲照錄如下。敬覆者。昨接大函。具悉種切。讜論所及。至爲沈摯。世界苦兵久矣。國內更何可長此糾紛。商業疲滯。於今爲甚。不求和平。何以保育。啓鈐謬承政府委託。覩社會生計之艱難。國家財政之枯竭。尤無時不懔然勵念。以求大局之早日解決也。此次以陝事整頓。迭電中央。已見採納。並於五日函請唐總代表。迅速開議。不日必可賡續集會。請抒厪念。來函所謂結束宜速。拜日會程。馨香禱祝。實與諸公同之。謹此奉復。即頌日祉。朱啓鈐謹啓。三月十日。

◎鴉片黑幕不久披露

英文滬報云。上海鴉片貿易黑幕。刻正有人特別偵查。此中淆混。一經發覺。則必搜出付之一炬。及且其爲期。當亦不遠也。所謂製藥公司之貿易。製造僞土之事。刻方着手偵查。苟有人牽涉在內。而欲有以自辨。則非將所訂之約。明白解釋。能使公衆滿意不可也。

◎德醫須一律遣回

本埠可靠消息。北京政府最近來電。已命令將所有德國醫生一律遣回。均登十二日。啓椗之英輪。令照料醫藥局詞。惟裴葛洛司醫生。則於本月下旬第二次遣送時離滬。此項辦法。包括寶隆醫院及同濟學校之醫生教員在內。該醫院學校之前途如何。有關係者頗爲之焦灼也。

▲又英文滬報云。盧護軍使因遣送德醫及同濟德敎員回國一事。與工部局頗起齟齬。在九日爭辯益力。十日午後。盧使召集華官軍行討議遣送德醫問題。按北京政府對於德醫。初本准概免遣。繼允留十二人。而英使照會中政府。請將同濟德醫一律遣回。上海工部局。決計遵令行事。昨副總巡張生君。贊盧護軍使之請。特赴遣送敵僑事務局。盧使告以已得北京訓令。免遣德醫三十六人。若捕房必欲將之遣回。惟有以强力阻止之云。中國當道提議改換同濟校名。另行派人主持。但須准德醫留滬。聞已有人向外人某方面散布請願書。請准留一部份之德醫云。

◎米蠹運私大損失

▲在甯截獲三萬七千餘石

滬上仁記販米公司。（即大有公司之變相）近日在市上發現後。遂有一班奸商爲虎作倀。在內地常錫崑蘇搜買白米。私雇民船。或裝火車至南京。預備由浦口轉往青島大連等處販賣。業已運去不少。昨日下午南市素營打包出口之某某等米行。忽接金陵來電。知被該處洋關查係無照私運。截獲白米一百另八車。每車三百五十石。共約三萬七千餘石。該行等聞悉前情。咸驚駭無措。如果充公。損失不可計數。吾蘇米禁。果如此雷厲風行。洵足懲儆若輩之効尤也。

◎莊思緘來滬之猜測

莊藕寬氏於上月來滬。外傳爲查辦馮國勛保管存土溺職參案而來。乃在後自莊氏回京。至今多日。對於馮國勛如何懲誡之處。迄未發表。故莊氏密查是否屬實。外間並無所知。今莊又於日前自京來滬。任孟淵旅社。行蹤頗密。似有重大事件。或謂係爲查辦馮國勛案。亦有謂疏通南北和議進者。姑誌之以俟續聞。

◎關於粵東平糶之函電

▲廣肇公所致江蘇齊省長電　南京齊省長鈞鑒。昨奉粵省長發來免稅護照二百張。在蘇購米十萬石。運粵平糶。前經部准在案。敝省米荒。待哺綦切。已將護照分派各商購運。請貴省長飭關查照放行。並希賜復。具叔公誼。上海廣肇公所叩灰。

▲廣東翟省長復廣肇公所函　敬復者。頃誦惠函。並霍君續上條陳一件。披閱之下。具見殷殷垂注。無任景佩。查此次採購蘇皖米石。要求免稅。意在接濟市面。與專供平糶不同。前承函詢。業經奉復。刻平糶一事。除原定辦法外。尙有趙君士北等。邀同紳商簡玉階簡照南陳賡伯諸君及各大善團。籌設粮食救濟會。分別捐墊現款。購米維持。刻已辦有端倪。米荒之患。或可倖免。霍君所慮米商居奇一節。正與敝處意見相同。業經嚴密稽查。斷不令少數人藉圖私利。至採辦蘇皖兩處米石情形。仍冀查照前函。分請各該處同鄉團體擔任查報。近日各該處米價如何。並懇按旬查示。以備考核是禱。專復祇頌均祺。

◎春雲乍展之麪粉業

本埠機製麪粉公會。前因各廠麪粉滯銷。曾函請總商會電呈北京財政部轉咨稅務處懇免出口照費。當奉財部電令。商准稅務處暫行記賬三月。期滿減收一角在案。茲該業近有某某等洋行定購麪粉四十餘萬包。即處此時機運輸出口。是以各廠已有活潑之勢。價格每包亦漲五六分。業此者無不喜形於色。

◎敵僑登輪第二日記

昨日繼續遣送第一批敵國僑民。清晨七時。由事務局派員在普益習藝所（即第一候船所）內點名畢。即令各乘華電車分班護送至十六鋪。再行換乘公共租界特派之專車。接載往滬北外虹口招商局

保和醫院
本堂醫生究崇山三代祖傳專治外科花柳危險大症出立保單過期不愈即還原洋
紅白淋濁　五淋
下疳　小便
橫痃　魚口
楊梅
痔瘡
黑神
醫 邵純德 診所
診例
上午哈同路民厚里一百十六號本宅　下午一時至五時法界霞飛路一百五十九號中華化學工業有限公司內候診

中棧碼頭登輪•華界方面•仍有軍警憲兵隨車護送•直至上午十一時爲止•因公共捕房用電話通知•所派迎護之中西探捕•適當替班•擬再繼續護送•聞昨日遣送男女僑民約四百名•前昨兩日共計八百餘名•昨日華商電車公司撥車六輛•專司載送•至午刻始各歸本路(西門至車站)載客營業•

▲北京內務部所派隨船照料回國敵僑專員應世功等七人•現已蒞滬•暫寓惠中旅館•

▲遣送局特派辦事員陳震東•與駐滬英領接洽•擬每名發給安全通行券一紙•以利遄行•聞此項通行券由英領事署發給•

▲該局因居留本埠各敵僑•此次遣送回國•內有船票已發而臨時報病請求緩遣者•頗不乏人•誠恐有託病規避情事•現亦由陳震東商由英領事選派工部局醫生逐一查驗•究竟有無病症•以定去留而杜朦混•

◎華僑平和會接軍政府電

華僑平和期成會接軍政府電云•華僑平和期成會李登輝朱還九謝碧田正副會長均鑒•貴會在滬成立•滬上爲和會所在•民視民聽•孚感最靈•望發揮識讜•促進和平•不徒宗國之安•抑亦僑民之福•全國國民實重賴之•軍政府政務會議庚•

◎黑龍江敵僑抵滬

黑龍江督軍署副官李長春•督領排長一員士兵二名•押送德人二名•於昨日下午三點三十八分到滬•當送敵僑待船所暫爲安置•

◎兩江公學之朝氣

北浙江路兩江公學•自二月中旬開學以來•學生報到者已達百數十人•夜校亦達五十餘人•校長李[illegible]偶君定國文英文算學三科爲主科•由陳鼎倩君担任國文科主講•教務主任王昌祉君兼英文科主講•許松雲君担任算學科主講•校務大有蒸蒸日上之勢•

◎新營房預兆不佳

龍華新操場•現由第十師建造新營房•正在工作•昨日上午•各工匠等正欲將房立柱•忽因不愼•以致屋面坍下•壓傷工匠四名•當送醫院調治•

◎鼓勵兵士儲蓄

現在閘北之第三十七團團長陳景初•以本旅奉令禁吸紙煙•已於本月一日爲始•通飭實行•現又擬提倡兵士儲蓄•特定於每月發餉之期•凡正目每人扣餉洋兩元五角•副目及正副護號各兵•每月扣兩元•新兵每名月扣一元•將款彙存銀行生息•滿三個月方可領取一次•祗准提寄回家•

◎嚴禁迎神賽會

上海縣知事訪聞•涇西三林塘•定於三月間有迎神出會情事•先於上月底發貼告示•並派探捕阿松等前往三林塘禁阻•並飭提爲首發起出會之人潘姓到縣究辦•潘聞風避匿•昨日由警察所領袖警佐王孫常•傳到該鄉立四圖地保李上達到所•諭令回鄉切實傳諭禁止•一面嚴飭五區區員派警駐紮三林塘內•不准抬游神像•縣知事復加函該鄉經董嚴切勸阻•務以禁絕爲主•如此雷厲風行•該會當可打散矣•

◎查緝騙款潛逃之外人

淞滬警察廳徐廳長接准奉天營口交涉員快郵代電云•據營口警察廳呈報•本埠德來飯店•住有外人一名•自稱係南美洲人•名老林卡拉克•在日本神戶開有卡拉克洋行•此次由日本來營•與該店財東孫鳳錦商議•設行營業•借去現大洋及日本正金鈔票九百五十元•詎於本年一月二十一日出外未歸•竟被騙款潛逃•查得該人係於是日由營乘京奉路車逃往北京方面•其未逃以先•曾於一月十六七兩日•在郵政局交郵呢冬衣二件•寄往漢口•自註名爲拉禮色一拉夫•漢口收件人名法禮牙士•惟無住址•該騙犯似係先逃京津再逃漢口等處•計開該犯相貌•年二十七歲•小身材•約高四尺五六寸•瘦臉棕黑色無鬚•善操英語•身着土紅色呢小衣並着黑色外套•黃皮鞋•並攜有黃皮包一個•應如何查緝請示等情•查該外人老林卡拉克騙款潛逃•殊屬不法•現按查明逃往京津漢口等處•應請貴廳迅賜查緝•獲則就近扣留核辦•除分電外•特電查明並盼示復等因•徐廳長除先電復外•已通令各區署所隊遵照•飭屬一體查緝矣•

◎泰亨源銀樓尙須正式開張

北京泰亨源方記銀樓•以金銀號聯紐創立•所製亦金•成色頗優•營業甚爲發達•今聞該銀樓不日尙須正式開張•現正加工製造金銀飾品•以供顧客之需要云•

◎地方廳不理姦佔案之可異

李詩伯前控劉鳳山串同丁大喜子强佔伊妻•曾投訴地方廳不理•日前具呈軍署•請求伸雪•並呈冤單•昨奉盧使批示云•據呈劉鳳山串同丁大喜子强佔伊妻李查氏一案•如果屬實•地方官廳斷不致拒却不准之理•仰即邀集原媒•檢同婚證仍向該管司法官廳狀訴可也•此批•

◎塗改發票自作孽

黃浦灘一號亞細亞火油公司寫字人徐修甫•於正月七號將四川路鉅興印字館六十元另四角之發票•塗改一百六十元另四角•向廣告部經理西婦强生朦混支洋化用•被西婦極爾生查悉•控由總巡捕房飭探尤何根與西探堯堯將徐拘解公堂•訊判徐交五百元人洋并保•因徐無保管押•昨晨解廨請訊•奉關讞員會同英卓副領事訊•據西婦强生偕證極爾生投案證明被告塗改發票冒用眼洋情形•並延律師到堂將證據呈案請究•並繳鉅興印字館夥黃巴關翹先後上堂證明被告取去發票祗六十元另四角•徐修甫亦延達商律師到堂辯稱•被告尙有保證金洋三百元•存儲原告公司內•要求改輕交保再訊•中西官得供會商•判被告仍交原斷交保•候下禮拜一再訊•

來函

▲宋士驤郝儒琳函 敬啓者•昨見貴報載有鄙人等組織江北旅滬同鄉維持會•表面上爲慈善機關•實則僞局詐騙之計云云•閱之詫異•鄙人等組織該會以來•一切費用•均自負担•早經登報聲明•並未募捐一文•又未收一會費•熱心公益•可謂無微不至•查該會前設立北公益里•一切開支•交由唐君支付•計用去四百文•士驤一人捐助之五百元•尙未用盡•顯係被壞者所爲•令人寒心之事•今報載各節•無怪對於公益•裹足不前•除由該會將報載新聞剪呈警廳查辦外•爲此函請貴報刊入•來函以昭公鑒• 宋士驤郝儒琳同上•

按昨日本報並無稱該會陽爲慈善機關實則僞局詐騙之語•請宋郝二君覆按可也•

事件

◎劉蔚廬先生事略

湖南耆哲瀏陽劉艮生先生•昨六日正命於本埠租界貝勒路義和里寓館•享壽七十六歲•端坐而瞑•語不及私•屬纊之際•猶殷殷以國亂未定和議中止•三致歎恨•誠國家之元氣•各方之泰斗•人之云亡•邦國殄瘁•至足惜也•查先生當前清季世•年甫弱冠•中同治丁卯科湖南鄉試解元•旋舉進士•卓著文名•崇尙學行•風骨稜然•當代名宿翁常熟潘文勤諸公折節推尙•番禺陳蘭甫先生尤相引重•磋研漢宋•往復不倦•以工部局主事改官河南•歷任河南許州知州光州知州•在許整理河工•卸任時悉傾廉俸•諄囑後任不墮厥成•許州數十年無水患•立去思碑至五十餘處•在光州躬親民事•興利去弊•清勤異常•迄今中州人士猶瓣香膜拜•猶有口皆碑也•庚子之役•八國聯軍入京•時適先生因公赴通州•爲外兵所窘•幾瀕不測•先生肅衣冠端坐•斥罵•嚴氣正性•外兵皆慴服•却立起敬而去•其至誠格物有如此者•嗣以纂修會典勞•晉道員•創辦江西大學•充總教習•以正學造士•誨人不倦•學風蔚然•改廣西•出其生平所服膺王船山先生之學•誘迪後進•創辦法政學校•任人倫道德講師•學子受其薰陶•心悅誠服•辛亥春間離桂回籍•生徒千餘人牽衣走送•排立江干•從舟行數十里•揮淚而別•是年秋仲•武漢倡義•先生適伏處里門•當是時湘雖響應•力實不支•多數志士羣以非先生出而倡率不可•先生出而應之•手電桂林•自撫藩以下同聲相應•陸武鳴方任南寧•聞耗亦歎然嚮起•緣平日傾仰有素故也•先生中年服膺湘先儒船山王子之學•平居慨嘆•軫清室之失道•憫華族之日墜•知非根本解決無以救亡•故權衡種性•洞抉政本•謂非講學不足以開民治•故同邑譚復生嗣同出其門下•戊戌維新•遂蒞六君子棻市之難•然學風披蕩•湖湘爛然•未有不推爲先覺者也•乙卯丙辰•洪憲帝制風靡全宇•先生卓立不撓•聯絡湘桂•再復共和•遂爲湖湘父老子弟所推戴•任湖南督軍兼省長•茶陵復職•先生脫然政事之外•觀政北京•感時觸事•著有民國三大妖言之不辭一編•不數日而督軍團起•國會再被解散•竟有復辟之禍•粲若燭照•尤奇者•三十年前著春秋公法內傳•早具國際大同盟之前識•共他著述•一時未及具徵也•此次湘禍•近古未有•先生里門•悉遭兵燹•湘城寓舍•亦被兵侵•至於破家•避地來申•親朋會晤•絕口不談私事•惟殷殷以國難鄉憂爲念•海上志士組織中華國民策進永久和平會•推先生爲會長•先生主張正大•不激不隨•務求統籌全局•永絕亂源依法解決•實行民治•凡諸函電•迭經披露•道德人品•勳業學識•求諸近世•罕與比倫•而服官數十載•身後蕭然•清貧純潔•有足厲人心而厚風俗者•至生平行實•容詳加搜輯•以公國人•茲既見聞所及•披露其犖犖大者於此•海內尊崇耆碩•必同具此哀感也•

時評三

◉悲觀 (力子)

▲和議停頓•已逾一星期•而最近形勢•仍難樂觀•證以北來消息•暗潮且似益惡•危機一髮•如仍視和議停頓爲專由陝事•而陝事僅爲一隅之爭•此大誤也•

▲謀和必有誠意•尤必有實力•陝西問題•特北方有無誠意實力之試驗品耳•謂陝西爲一隅者•寧不知陳樹藩爲一人•有誠意則何愛於陳•有實力則何懼於陳•奈何以一人之故•而忍禍全陝並禍全國乎•愚獨怪一般商民•至於今日•尙不爲直截了當之主張•尤怪一般自命第三者•亦不爲明白痛快之勸告•惟王廷楨君曾委婉陳辭•而迄無反響•良可慨也•

商務行情

各國匯票 三月十日各國匯票行情如左

(上海規銀一百兩匯至倫敦)
英國現匯四先令六辨士
英國電匯四先令六辨士二五
買進四個月四先令六辨士半
銀行四個月四先令八辨士
定貨四個月四先令八辨士二五
定貨六個月四先令八辨士半
(上海規銀一百兩匯至巴黎)
法國電匯 五百八十五個佛郎
四個月匯 六百十六個佛郎
(上海規銀一百兩匯至紐約)
美金元現匯 一百○七元
又四個月電匯一百十一元五角
(上海規銀一百兩匯至和蘭)
和蘭電匯 二百六十一個
(上海規銀一百兩匯至印度)
印度電匯 三百羅比
(香港幣一百個合上海規銀)
香港電匯 六十八兩五錢
(日本洋一百元合上海規銀)
日本電匯 四十七兩五錢
(新加坡幣百元合上海規銀)
新加坡現匯五十二兩二錢五分

銀市 三月十日銀行市價如左

銀拆開盤七分收盤五分
轉帳七分掛牌七分
(陽歷二月份期標金售開)
開盤標金每條二百三十二兩一錢
收盤標金每條二百三十兩○七錢

金市 三月十日收盤行情如左

現貨標金(每條)二百八十六兩
足赤條金 二百九十二兩
沙金合赤 二百九十三兩
銀樓飾金(每兩) 四十三元五角
收進飾金 三十九元五角
銀樓飾銀 一元六角五分
恒孚上足赤金 四十三元五角
恒孚兌進飾金 四十一元五角
恒孚首飾紋銀 一元六角
永豐餘眞赤飾金 四十三元
又收進原飾舊金 每兩四十二元
泰亨源元字飾金 每兩四十二元半
又首飾足紋銀 每兩一元六角
又收進元舊金每兩四十一元

錢市 三月十日北市銀洋錢元與洋錢市收盤如左

龍洋開盤 七錢二分二厘三七五
英洋開盤 七錢二分二厘三七五
銀幣開盤 七錢二分一厘三七五
江南小洋 六錢三分六厘
廣東小洋 六錢三分七厘
銀拆 七分
銅元 一百八十七千七百文
龍洋收盤 七錢二分二厘七毫半
英洋收盤 七錢二分二厘八七五
銀幣收盤 七錢二分二厘七毫半
江南小洋 六錢三分五厘五毫
廣東小洋 六錢三分七厘
銀拆 五分
銅元 一百八十七千七百文
衣牌 一千三百五十文
借錢 一百五十千文
角子 一百十八文
貼水 十八文

證券 昨日證券交易所報告

元年八厘公債購入大票八十二元半 小票八十一元
元年六厘公債售出大票四十三元 小票四十一元
三年六釐公債售出大票六十五元半 小票六十四元
四年六釐公債售出大票六十七元 小票六十四元
五年六釐公債售出大票六十七元 小票六十五元
七年六釐公債售出長期四十二元半 短期七十八元半
交通銀行(庫平售出)三十八兩
通商銀行(購入)四十三兩半
浙江興業銀行已繳四期購入九九折
新路證券除九期售十七元
招商局航產股(售出)二百○二兩
漢冶萍公司(購入)三十元○五角
蘇路證券除十二期售出十六元

糧食 昨日本埠滬南銷米市行如左

高機北幫白米每石七元四次七元三
高機北幫白元七元二角次六元九角
河下松江機糠七元二次七元
河下蚪蚪機更六元八次六元六
河下同里機更七元次六元八
河下北幫機更七元二六元八角
河下蘇同機更六元九角次六元五角
高機廠洋秈六元八角次六元七
高機廠機元七元三角次七元
高機廠蘆秈六元八角次六元六
高機廠客秈六元七角次六元三角
河下角里白糠七元次六元七角
河下蘇同白陰六元六次六元三角
河下常幫白元七元次六元七角
南幫高機洋尖六元八次六元四角

本廠紗 昨日本紗各牌市價如左

十六支紅團龍大包一百六十八兩
十六支雙象 一百七十三兩
十六支雙虎 一百七十四兩
十六支紅龍 一百六十六兩
十六支脂虎 一百七十五兩
十六支月季 一百六十九兩
十六支牧羊 一百六十八兩
十六支三尾 一百六十六兩
十六支雲鶴 一百六十九兩
十六支鐵毛 一百六十八兩
十六支文明 一百四十六兩
十六支人鐘 一百七十兩
十六支地球 一百七十六兩
十六支寶塔 一百七十四兩
十六支寶鼎 一百八十二兩
十六支飛馬 一百七十二兩
十六支水月 一百七十八兩

花衣 昨日本埠各路新白花衣市價如左

通州新白花衣每担 三十兩
太倉新白花衣 二十九兩
上海新白花衣 二十八兩五錢
南路新花衣 十五元五角
北路新花衣 十六元
六合小麥 二兩二錢三分
天津黃豆 三兩○三分
鎭江赤豆 二兩八錢五分
江西黑豆 二兩六錢六分
河南黃豆 二兩七錢

川占 昨本街客幫銷開之桕油白臘行情如左

川占統貨每担六十兩
提尖川占 七十五兩
細尖淨占 七十兩
米心占油 七十一兩
瑞昌桕油 十二兩八錢
瑞紅桕油 十三兩一錢
象牌桕油 十四兩
末拆車油 十三兩二錢
紅頂桕油 十三兩七錢
府拆桕油 十三兩五錢

日本紗 昨日紗號售開各牌市價如左

念支財神紗大包一百八十兩○半
十六支福島 一百九十兩

油市

昨日滬南油市同行交易采菽堂進口沙船抵埠者公和號到(姚合盛)船一艘由洋河裝油到申本埠油市同行茂興永記公和逢元公慎茂萃豐六家售開夾倉生油一千五百件順記長源福昌三號銷出泊兒生油八百件源盛春茂萃豐三號售開輕皮油一千二百件愼記售出輕生油五百件晉德售出皈山大連兩埠油二百件今將市情如左

大連豆油每担 八兩三錢
牛莊豆油 十兩○五錢
本廠豆餅 一兩
海州豆餅 一兩七錢七分
眞夾生油每担八兩五錢
泊兒生油 八兩
輕皮生油 八兩

荳麥

近日小麥到貨稀少兼之多雨人心皐市面賊大豆黃逐到逐消市面平立之勢今將豆麥行情如左

懷遠黃豆(每石)二兩六錢
卜州黃豆 二兩六錢二分
台莊黃豆 二兩五錢
潁州黃豆 二兩六錢二分
漢口小麥 二兩四錢
懷遠小麥 二兩四錢二分
潁州小麥 二兩五錢
山東青豆 二兩五錢
歸德黃豆 二兩六錢二分

船期

▲進口輪船▼

三月十日(初九)禮拜一進口
榊丸 由大連 南滿洲社
新甯 由香港 太古公司
鄱陽 由長江 太古公司
長安 由長江 鴻安公司
鳳陽丸 由長江 日清公司
江永 由長江 招商總局
廣濟 由福州 招商總局
洞庭 由長江 太古公司

▲出口輪船▼

三月十一日(初十)禮拜二出口
瑞陽丸 開往長江 日清公司
長安 開往長江 鴻安公司
榊丸 開往大連 南滿洲社
天潮丸 開往青島 南滿洲社
鄱陽 開往長江 太古公司
溫州 開往廈門 太古公司
瑞和 開往長江 怡和洋行
德安 開往廣東 太古公司
通州 開往天津 太古公司
寶華 定海石浦 平安公司
江天 開往甯波 招商總局
大濟 開往揚州 大達公司
華癸 烟台天津 太古公司
大昇 開往崇海 大達公司
海門 開往崇海 聚豐公司
新昌 開往營口 招商總局
廣利 開往香港 招商總局
三月十二日(十一)禮拜三出口
小倉丸 開往日本 郵船會社
鳳陽丸 開往長江 日清公司
江永 開往長江 招商總局
大和 開往揚州 大達公司
新北京 開往甯波 太古公司
新甯紹 開往甯波 甯紹公司
大甯 開往香港 大達公司
長和 開往崇海 裕崇公司
溫州 大連烟台 太古公司
洞庭 開往長江 太古公司
新甯 廈門香港廣東 太古公司
三月十三日(十二)禮拜四出口
益進丸 開往青島 南滿洲社
江華 開往長江 招商總局
岳陽丸 開往長江 日清公司
大順 開往揚州 大達公司
三月十四日(十三)禮拜五出口
神戶丸 青島大連 南滿洲社
春日丸 開往日本 郵船會社
三月十五(十四)禮拜四出口
竹島丸 開往日本 郵船會社

介紹人 王兆榮 曾琦 馬仲昭 王功一 張夢九 周太玄 李少甫 潘仲謙 宋晉涵 許保康 曹四勿 常必誠 謝作民

民國小說

毛嗣昌（龔樓）

毛嗣昌．昔充上海洋務局繙譯．見賞於道台瑞澂．嗣瑞開府鄂中．調毛隨往．舉凡一切外交．諮而後行．寵信達于極點．會湘垣焚燬太古碼頭事起．撫台岑春蓂．辦理不善．清廷以楊文鼎往代岑職．楊以交涉必甚棘手．邀毛偕行．備折衝之任．毛抵湘後．公餘之暇．輙喜尋花問柳．一日有密賣婦開罪於毛．與其同伴．（聞爲瑞之弟）褫婦衣而爲之披剃．翌日各報揭載．傳爲趣談．事爲瑞所聞．立予罷斥．入民國因汪頡荀之力．任江西交涉員．後入吳光新軍中．得充宜昌商埠委員．今鄂省方派爲和議旁聽之代表也．

傳奇小說

祭瀘江（續）（笠湖譜疑樓錄）

（浪淘沙）一聲鼓兒高．心血來潮．過江風閃滅閃鬬霄．你被髮猖狂何處也．何處號啕．何處號啕．（前腔）二聲鼓兒高．風雨蕭蕭．漢將軍回馬到河橋．你那陣上亡魂何處也．幡影相招．幡影相招．（前腔）三聲鼓兒高．壯士提刀．看幾人征戰得還朝．你的麟閣勳名何處也．回首空勞．回首空勞．（前腔）四聲鼓兒高．月上荒郊．照沙場斷箭折弓刀．你的骨肉音書何處也．馬革誰包．馬革誰包．（前腔）五聲鼓兒高．瘴水滔滔．捲陰風慘淡帥旗飄．莫的桂酒椒漿何處也．萬淚齊拋．萬淚齊拋．丞相誠心感召．萬神聽令．就請開讀祝文者．（下）（末上）不須丞相宜．忙步到壇前．稟丞相．開讀祝文．（外）小將關索．代本帥行禮．（關索應介）（末贊介）代祭官就位．跪．（關索執香跪介）（末念介）維大漢建興三年．秋九月一日．武鄉侯丞相諸葛亮．謹陳祭儀．享於故歿王事．蜀中將校．及南人亡者陰魂曰．我大漢威德．普覆華夷．昨以小醜跳梁．興兵問罪．爰仗師中之吉．已伸天討之威．但士卒兒郎．盡是九州豪傑．官僚將校．皆經百戰功勳．何期陷陣以衝鋒．遂致捐軀而殉國．或爲刀劍所傷．屍橫野草．或爲流矢所中．骨掩黃沙．凜凜生前之義氣．茫茫陣上之忠魂．今凱歌欲還．獻俘將及．汝等英靈尙在．祈禱必聞．隨我旌旗．逐我部曲．同回上國．各認本鄉．受骨肉之蒸嘗．領家人之祭祀．莫作他鄉之鬼．徒號異域之天．我當奏之天子．年給衣糧．月賜廩祿．用加優卹．慰汝幽魂．至於本境土神．南方亡鬼．血食有常．憑依不遠．生者既凜天威．死者亦歸王化．想宜寧貼．毋致號啕．聊表丹誠．敬陳祭祀．嗚呼哀哉．伏惟尙饗．開讀已畢．代祭官復位．請丞相親臨奠酒．（末上）（未完）

哀情小說

分飛（秋星）

龍山六門．有嫣嫣附近之古屋．相傳爲明季之隱者居．楹桷久不髹飾．剝蝕弗美好．其家人方栗六於檢點行裝．而主人之女．啜泣依依．弗忍舍此．母語之曰．斯地將遭兵厄．鋒鏑之來．舉家不獲免．吾將挈兒之武林．所以避秦也．甯弗知舊居之可寶．顧天不我許．則亦惟有卜新居讓此于虎狼耳．麗珠．若亦二十餘人．胡贖贖若是．翌日．此古屋中人．已盡室以行．征車轆轆中．猶聞彼女兒嗚咽也．母本浙人．既之杭．依戚氏爲鄰．麗珠恒於客窗風雨時．憶兒時遊釣地．湖光山色．非其好也．比鄰陳姓．有姝姈氏．二女皆無行．恒以風情挑麗姝．麗姝雖弗好之．亦且惑之．以是往來蹤跡日密．母知之．弗禁也．陳之長女字文華．次字五華．文華私於九曲巷之黃生．黃生者瀟洒之士．愛文華而弗直其行．日之夕矣．彤雲密密欲雪．黃生欲歸不得．文華則爇香於爐．瀹茗於甌．笑謂黃生曰．今日白雪霏霏．所以留君也．少待．將有嘉賓至．俄而錦簾掀動處．所謂嘉賓之麗姝．婀婀而來．見生．避弗遑．文華曳之坐．曰妹謂雨前味苦．茗以苦爲上葉．儂知妹之嗜此也．已爲之賣新茶．客非外人．儂之戚也．麗姝欲辭去．謂母方眠．蠢婢貪睡．無人爲儂守門戶．文華不許．又逼麗姝與生談．生固善解人意者．知麗姝解文字．談漸洽．麗姝心儀之．（未完）

歷史小說

孤島痛思錄（民哀）

昔鄭成功稱雄海外．與清廷抗拒數十年．雖民心思漢．激而使然．然地理險峻．實藉助不少．迨甲午一役後．割爲日人殖民地．回溯鄭氏之雄風．不禁悲憤塡胸．慨念吾私心自用之國人．盍捐棄妄念．共籌灑辱洗恥之方否．客有自粵中來．示我以孤島痛思錄．讀之愈令人興扶餘圖霸之想．爰錄視吾親愛同胞．願各人盡奮愛種雪恥之志．則中國或尙可爲．世有其人乎．我願執鞭隨之．其文曰．

台灣閩南番部落．越在南紀．當牛女之墟．中倚層巒．外環巨海．幅員之廣．幾三千里．川原與衍．相錯如繡．物產之利．耕漁林礦．一切日用之需．無所不有．土番魋結．千百成羣．裸體束腰．射飛逐走．疾於奔馬．固海隅之一大島也．自厦門金門．迤邐東南．以達澎湖．爲台之附庸．羣島錯立．風濤噴薄．瞬息萬狀．天險也．北之雞籠城．與福州對峙．南則鹿耳門．打鼓港．可通舟楫．其形要也如此．按史秦皇政．命徐福求海上三神山．去而不返．或謂蓬萊方丈．即日本琉球兩國．而台灣瀛則洲也．語雖駭聽．言頗近理．是時航海未精．又少探險．海外諸地．無疑爲仙境．台灣與日本琉球．鼎立東海．附奕．地理氣候．大略相同．山川美秀．終歲溫和．長春之花．不黃之草．非方士所謂仙境者歟．徐福之來台灣．今雖無可考信．而五百男女之散處日本琉球者．後嗣不絕．熊山之下．徐墓尙存．則秦時男女或有分殖台灣者．未可知也．唯台灣二字之見於史籍者．則始於隋代耳．（未完）

忽來間阻罵端．至以身殉者．一再誦讀．不覺漣漣．嗚呼．飛花不返．宿草叢生．玉環何處．釀錢埋遺鞋之悲．金屋何人．把酒奠墮樓之影．爲他紅粉香消．惹我青衫淚濕．僕生而情累．見斯能不爲之黯然銷魂．留連不忍去耶．（未完）

滑稽小說

真假寶玉（二）（恨水）

黛玉回頭一看．只見一個大些的丫頭．梳做紫鵑麽樣．在那裏叫喚．粉雖擦得很多．然而比較李嬤嬤年紀．小得有限．寶玉以爲是傻大姐也．迎去問．只見黛玉正站在闌干邊朓看．便走近來道．這幾天才好了些．便又貪凉了．抬頭一看．不覺一驚．原來不是黛玉．另外是個人．黛玉是個國色．一雙眼睛．本來是像秋波．這人却是近視眼．那面孔更不必說了．還不如小丫頭四兒．寶玉想道．我難道又走到太虛幻境來了麽．怎麽妹妹的臉．都變了呢．一邊想一邊走．自言自語的道．我去問問妙玉去．剛到沁芳亭．只聽見長嘆一聲．復說道．儂兮葬花人笑痴．他年葬儂知是誰．寶玉笑道．好了．這才是正的妹妹了．走過亭子．只見樹上花上亭子上．統統札了五彩電燈．寶玉挪個小鈎子．又在葬花．寶玉道．哎喲．大姐姐又要回來嗎．你瞧．上上下下．又札花燈了．黛玉道．你不知道呢．現在凡是我出來的地方．總有燈彩的．這有什麽稀罕呢．况且我也不是黛玉．麻姑呀．嫦娥呀．我喜歡那個．就做那個．寶玉仔細一看．果然不是黛玉．心裏想道．要像這傢貨充妹妹．還勉强對付過去．頭裏那位．就太不自量了．寶玉是見一個愛一個的人．便想同這人說幾句話．這個兒．誰知又跑出一個寶玉來．那人生得東瓜也似的一個大臉蛋．那肚子挺出來．有一尺多高．寶玉笑了一笑．想道．這是那來的寶玉．比那位薛大哥還要獃十倍呢．寶玉雖是這樣想．偏偏那假妹妹還親近他．和他說話．寶玉氣得了不得（我也氣得了不得．然而無法）（未完）

痴情小說

香塚鵑聲（倚緣）

瑣窗倚遍．九十日韶光過盡．荼䕷架下．二十四番風信吹殘．蝶怨殘紅．鶯啼老綠．烟迷碧樹．水淡落花．小窗兀坐．萬感橫來．覺五濁惡氣．盪氣廻腸．對此春色銷魂．愈增悵痛．志同吳質．易集新愁．賦續江淹．愈添別恨矣．爰小步西子湖濱．藉滌塵俗．行行復行行．已達清波門外．湖山風景．矗立眼前．六橋花柳．兩峰煙雲．隱約可辨．時屆春暮．西子湖頭．另有一段風光．繡韉花驄．往來陌上．蘭槳桂櫂．盪漾波中．桃花映武陵之溪．楊柳繞瀟湘之野．四美具．二難並．十色五光．目不暇給．又數百武．白楊蕭瑟．頓現衰頹之景．碧草迷離．豐碑兀然．題識猶新．曰．嗚呼．此吾未婚妻姜馥英之墓．鐵劃銀鈎．筆跡矯健．下署曰．天涯腸斷客．旁述事跡．洋洋洒洒．凡數千言．哀怨悱惻．不堪卒讀．大率述其意中人．行將訂婚．

稗屑

息廬雜談（民哀）

顏觸周處．初與強暴爲伍．王莽嚴嵩．曾著良善之名．是以一息尙存．君子必不可自恃．小人皆可以自新．

不受人忤者．必喜與人忤．好談人過者．己過必甚．善哉杜氏之言曰．成我名者殺我身．益我貨者損我神．願世之好忤人者．三覆斯言．盍自返矣．

徐季龍先生

本堂請徐季龍先生主講之國語講道會現改爲國語研經會移至霞……

豫商業合儲蓄

本銀行隨時勢之潮流以基礎之穩妥合資開設擔負無限責任……

豫源錢莊改組本資銀三十萬兩一次收足仍係蘇州程氏舊東……專營活期定期抵押各種放款活期定期往來儲蓄各種存款留各路代理各埠銀行錢莊匯兌收解款……

緊要通吿

敝公司爲增加慣吸好烟人之利益起見特將紐約牌香煙之好處詳細說明於下

紐約牌香煙係選用美國進口之最優等（佛及尼埃）煙葉所製在市上同等價值之香烟中爲最佳之品價值既廉物又精美所以出世以來大受社會之歡迎而銷路亦日廣一日也特此通告幸祈毋疏購吸是荷

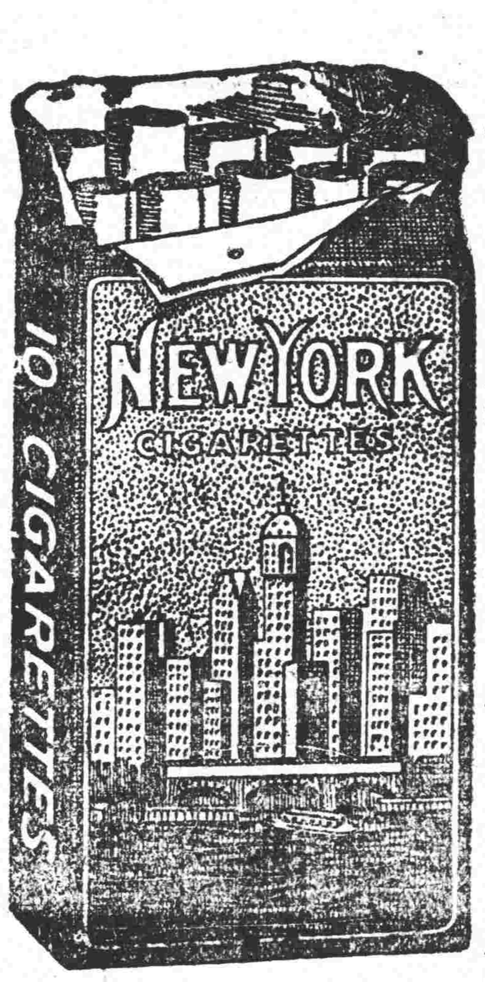

英美煙公司啓

發財新法

保額千萬 投保數千餘人

滿期則本利歸己 意外則家室有託

發財之妙 莫善於斯

諸君有意儲蓄乎 盍興乎來

四川路一百七號 電話中央七四六

金星人壽保險公司啓

上海華成皮鞋公司

本公司專製士女時色皮鞋以及雜用皮件各貨精美耐久價目公道包退包換各界士女請駕臨九馬路棋盤街口五百八十九號如將此鞋剪下購辦各件定當格外克已本公司毋任歡迎

中華眼鏡公司

光綫充足目體最易受損惟戴合光之眼鏡則能隨時保護故本公司對於驗光配置非常注意雖短視遠光亦能舒服無恙良以鄙人受美國光學博士高德醫生之心理獨得復潛心研究十餘年始克臻此至式樣新穎價值公允尤其餘事也

光學專家周富章啟

英大馬路鈷樓外樓西首電話二二一二

甘油燐

補腦蜜燐粉（男婦並宜）
甘油燐補腦粉（補腦最宜）
甘油燐補腦酒（宜飲酒者）
甘油燐補腦糖漿（宜孩童）
以上四種功效相同

主治

腦力衰弱 思慮過度
諸虛百損 五勞七傷
陰虧肝旺 足軟腰酸
婦女貧血 月經不調

各種經驗良藥應有盡有另印藥目函索立奉

上海南京路

科發藥房謹啓